

АКТ
государственной историко-культурной экспертизы
в целях обоснования целесообразности включения
в Единый государственный реестр объектов культурного наследия
(памятников истории и культуры) народов Российской Федерации
выявленного объекта культурного наследия «Дом жилой», кон. XIX -
нач. XX вв., расположенного по адресу: Курская область, Рыльский
район, г. Рыльск, ул. Марата, д. 16

Дата начала проведения экспертизы: 04 мая 2022 года.

Дата окончания проведения экспертизы: 02 июня 2022 года.

Место проведения экспертизы: Курская область, Рыльский район, г. Рыльск, г. Москва.

Заказчик экспертизы: Областное бюджетное учреждение культуры «Инспекция по охране и использованию объектов культурного наследия (памятников истории и культуры) Курской области», 305000, Курская область, г. Курск, Красная площадь, д. 6, ИНН: 4632043341, КПП: 463201001.

Сведения об организации, проводившей экспертизу: общество с ограниченной ответственностью «НАУЧНО-ИССЛЕДОВАТЕЛЬСКИЙ ИНСТИТУТ РЕСТАВРАЦИИ, ПРОЕКТИРОВАНИЯ И ИСТОРИКО-КУЛЬТУРНЫХ ЭКСПЕРТИЗ» (ООО «НИИ РПИИКЭ»), 191123, РФ, г. Санкт-Петербург, ул. Кирочная, д.19, литер А, пом.13Н, офис 6, ИНН 7841084410, КПП 784101001.

Сведения об эксперте:

Фамилия, имя и отчество	Федосеева Елена Михайловна
Образование	Высшее
Специальность	Инженер
Учёная степень (звание)	-
Стаж работы	12 лет
Место работы, должность	г. Москва, эксперт по проведению государственной историко-культурной экспертизы
Реквизиты решения Министерства культуры Российской Федерации по аттестации эксперта на проведение экспертизы с указанием объектов экспертизы	Приказ Министерства культуры Российской Федерации от 04.02.2021 №142. Объекты экспертизы: - выявленные объекты культурного наследия в целях обоснования целесообразности включения данных объектов в реестр; - документы, обосновывающие

	<p><i>включение объектов культурного наследия в реестр;</i></p> <p>- документы, обосновывающие исключение объектов культурного наследия из реестра;</p> <p>- проекты зон охраны объекта культурного наследия.</p>
--	-------------------------------------------------------------------------------------------------------------------------------------------------------------------------------------------------------------------

Информация об ответственности эксперта за достоверность сведений, изложенных в заключении, в соответствии с законодательством Российской Федерации:

Государственный эксперт по проведению государственной историко-культурной экспертизы Федосеева Елена Михайловна несет ответственность за соблюдение принципов проведения государственной историко-культурной экспертизы, установленных статьей 29 Федерального закона от 25.06.2002 № 73-ФЗ «Об объектах культурного наследия (памятниках истории и культуры) народов Российской Федерации», Положением о государственной историко-культурной экспертизе, утвержденным постановлением Правительства Российской Федерации от 15.07.2009 № 569 с изменениями и дополнениями, и за достоверность сведений, изложенных в настоящем заключении экспертизы.

Экспертом при подписании акта государственной историко-культурной экспертизы, выполненного на электронном носителе в формате переносимого документа (PDF), обеспечена конфиденциальность ключа усиленной квалифицированной электронной подписи.

Объект экспертизы:

Выявленный объект культурного наследия «Дом жилой», кон. XIX - нач. XX вв., расположенный по адресу: Курская область, Рыльский район, г. Рыльск, ул. Марата, д. 16 (далее – Объект).

Документы, обосновывающие включение Объекта в Единый государственный реестр объектов культурного наследия (памятников истории и культуры) народов Российской Федерации.

Цель экспертизы:

Обоснование целесообразности включения Объекта в Единый государственный реестр объектов культурного наследия (памятников истории и культуры) народов Российской Федерации (далее – Реестр) в качестве объекта культурного наследия, определение категории его историко-культурного значения.

Перечень документов, представленных Заказчиком для проведения экспертизы:

1. Список вновь выявленных объектов, представляющих историческую, научную, художественную или иную культурную ценность, утвержденный председателем комитета по культуре и искусству администрации области П.И. Надеиным 16.01.1995.
2. Проект зон охраны г. Рыльска Курской области, разработанный проектно-производственным институтом «КППИ» в июне 1990 г.
3. Технический паспорт на жилой дом (дома) и земельный участок по адресу: Рыльский район, г. Рыльск, ул. Марата, д.16 от 18.08.2008.
4. Акт проведения осмотра выявленного объекта культурного наследия «Дом жилой, кон. XIX - нач. XX вв.», расположенного по адресу: Курская обл., г. Рыльск, ул. Марата, д.16 от 03.12.2021 № 250.
5. Выписка из Единого государственного реестра недвижимости об объекте недвижимости (здание) от 20.04.2022.

Сведения об обстоятельствах, повлиявших на процесс проведения и результаты экспертизы:

Обстоятельства, повлиявшие на процесс проведения и результаты проведения экспертизы, отсутствуют.

Эксперт не имеет родственных связей с заказчиком (его должностным лицом или работником) (дети, супруги и родители, полнородные и неполнородные братья и сестры (племянники и племянницы), двоюродные братья и сестры, полнородные и неполнородные братья и сестры родителей заказчика (его должностного лица или работника) (дяди и тети)); не состоит в трудовых отношениях с заказчиком; не имеет долговых или иных имущественных обязательств перед заказчиком (его должностным лицом или работником), а также заказчик (его должностное лицо или работник) не имеет долговых или иных имущественных обязательств перед экспертом; не владеет ценными бумагами акциями (долями участия, паями в уставных (складочных) капиталах) заказчика; не заинтересован в результатах исследований либо решении, вытекающем из настоящего заключения экспертизы, с целью получения выгоды в виде денег, ценностей, иного имущества, услуг имущественного характера или имущественных прав для себя или третьих лиц.

Сведения о проведенных исследованиях с указанием примененных методов, объема и характера выполненных работ и их результатов:

Настоящий Акт государственной историко-культурной экспертизы составлен в соответствии с Федеральным законом от 25.06.2002 № 73-ФЗ

«Об объектах культурного наследия (памятниках истории и культуры) народов Российской Федерации, Положением о государственной историко-культурной экспертизе, утвержденным постановлением Правительства Российской Федерации от 15.07.2009 № 569.

Экспертиза проводится на основании контракта на проведение государственной историко-культурной экспертизы от 04.05.2022 № 0144200002422000081.

При проведении государственной историко-культурной экспертизы экспертом проведены:

- комплексный анализ представленных ОБУК «Инспекция по охране объектов культурного наследия Курской области» (заказчиком) документов по Объекту, подлежащему настоящей экспертизе;

- изучение нормативной базы;

- визуальное обследование с осуществлением фотофиксации Объекта в мае 2022 г., окружающей его застройки и градостроительной ситуации с целью исследования данных о его состоянии на момент проведения государственной историко-культурной экспертизы, а также визуализации планировочной структуры района и среды расположения Объекта;

- историко-архивные, библиографические исследования с целью выявления материалов, содержащих сведения по истории освоения и развития исследуемой территории расположения Объекта, истории создания и строительства Объекта;

- историко-архивные, библиографические исследования с целью выявления сведений об исторической планировочной структуре района расположения Объекта и их анализ, исследование картографических материалов с составлением исторической иконографии;

- историко-архитектурные исследования с целью изучения и анализа сведений об историческом облике Объекта, его архитектурно-художественной ценности;

- анализ всего комплекса данных (документов, материалов, информации) по Объекту, изучение дополнительных документов и материалов, собранных и полученных при проведении экспертизы.

Указанные историко-культурные исследования проведены в объёме, необходимом для принятия решения в рамках государственной историко-культурной экспертизы, и оформлены в виде акта государственной историко-культурной экспертизы. В процессе экспертизы выполнен анализ проектных и научно-исследовательских материалов и иных материалов, содержащих информацию об истории развития рассматриваемого объекта, ценности рассматриваемого объекта с точки зрения истории, архитектуры,

градостроительства, искусства, науки и техники, эстетики, социальной культуры. Исследования проведены с применением методов натурного, историко-архивного, историко-архитектурного и историко-градостроительного анализов.

Результаты аналитических исследований материалов и документов, проведенных в соответствии с требованиями Федерального закона от 25.06.2002 № 73-ФЗ «Об объектах культурного наследия (памятниках истории и культуры) народов Российской Федерации» и постановления Правительства Российской Федерации от 15.07.2009 № 569, позволили эксперту сделать обоснованный вывод.

Факты и сведения, выявленные и установленные в результате проведенных исследований:

В процессе экспертизы проанализированы имеющиеся по Объекту документы, которыми располагает Заказчик экспертизы, изучены дополнительные документы и материалы, собранные и полученные при проведении экспертизы, в том числе из областного казенного учреждения «Государственный архив Курской области» (ОКУ «Госархив Курской области»), от Администрации города Рыльска, из фондов Рыльского краеведческого музея - филиала ОБУК «Курский областной краеведческий музей», Государственного каталога музейного фонда Российской Федерации.

Общие сведения об Объекте. Исследование правоустанавливающих документов по Объекту. Архивные исследования

«Дом жилой», кон. XIX - нач. XX вв. (Курская область, Рыльский район, г. Рыльск, ул. Марата 16) выявлен как объект, представляющий историческую, архитектурную и культурную ценность, в 1995 г.

Объект под номером 2244 включен в Список вновь выявленных объектов, представляющих историческую, научную, художественную или иную культурную ценность, утвержденный председателем комитета по культуре и искусству администрации области П.И. Надеиным 16.01.1995.

Предмет охраны, границы территории, охранное обязательство в отношении Объекта в установленном порядке не утверждены.

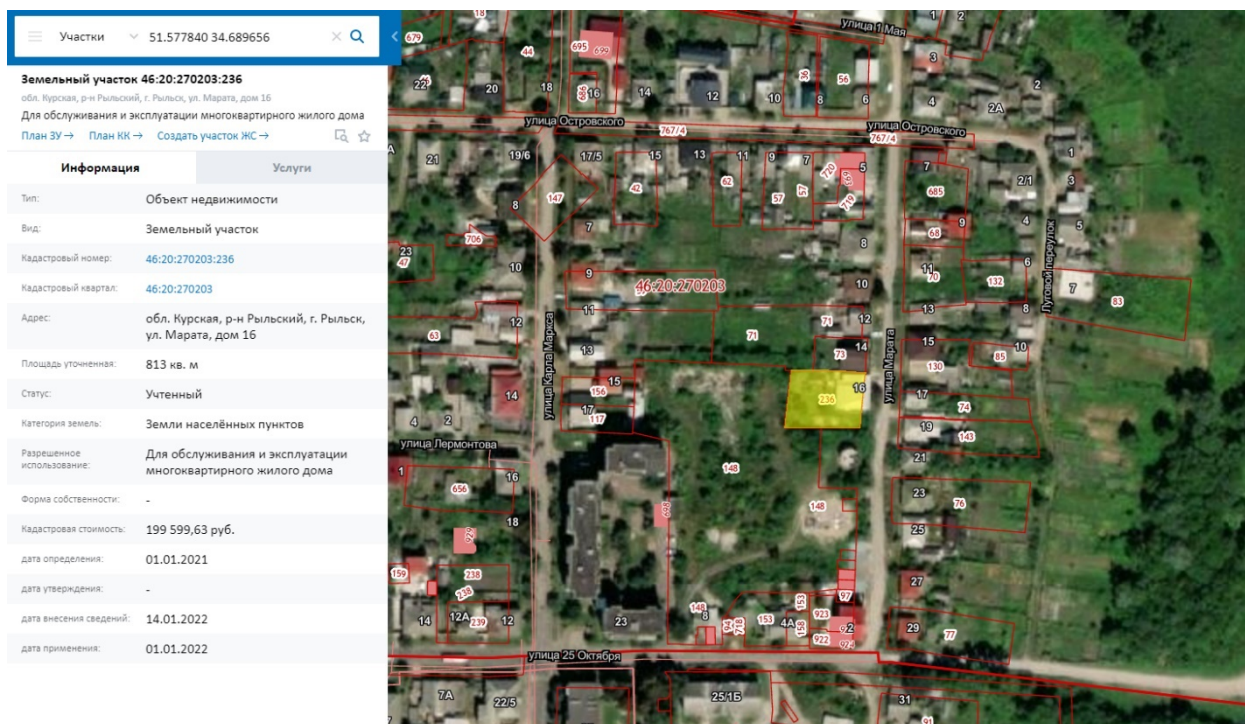

Сведения о кадастровом участке, на котором расположен Объект (по данным Публичной кадастровой карты <https://pkk5.rosreestr.ru>)

Согласно данным Росреестра, земельный участок по адресу: Курская область, Рыльский район, г. Рыльск, ул. Марата, дом 16, на котором расположен Объект, стоит на государственном учете с кадастровым номером: 46:20:270203:236 в кадастровом квартале 46:20:270203. Категория земель: земли населённых пунктов. Разрешенное использование: для обслуживания и эксплуатации многоквартирного дома. Уточненная площадь: 813 кв. м.

Согласно выписке из Единого государственного реестра недвижимости об объекте недвижимости (здание) от 20.04.2022, здание Объекта – многоквартирный дом, расположенный по адресу: Курская область, р-н Рыльский, г. Рыльск, ул. Марата, д.16, с кадастровым номером 46:20:270203:289, имеет площадь: 117,9 кв. м, количество этажей: 2, в том числе подземных этажей: 1, год завершения строительства: 1917. В объекте недвижимости расположены помещения с кадастровыми номерами: 46:20:270203:443, 46:20:270203:444. Объект недвижимости включен в реестр объектов культурного наследия или является выявленным объектом, вид объекта – памятник, наименование объекта - Дом жилой, кон. XIX - нач. XX вв.

Ограничения прав и обременение объекта недвижимости не зарегистрированы.

В 2008 году Бюро технической инвентаризации разработан Технический паспорт на жилой дом (дома) и земельный участок по адресу: Рыльский район, г. Рыльск, ул. Марата, д.16.

Согласно общим сведениям, год постройки – до 1917, площадь дома – 117,9 м², в том числе жилая 61,3 м², этажность: 1 этаж, процент износа конструктивных элементов – 35-50%.

Согласно данным Федеральной информационной адресной системы, адрес объекта адресации: Курская область, м.р-н Рыльский, г.п. город Рыльск, г. Рыльск, ул. Марата, д. 16 зарегистрирован в государственном адресном реестре.

Территория месторасположения Объекта находится в зоне Ж-1 – зоне застройки индивидуальными жилыми домами (Правила землепользования и застройки муниципального образования «город Рыльск» Рыльского района Курской области, утвержденные решением Рыльской городской Думы от 26.12.2018 № 29/1 (в редакции решения Рыльской городской Думы от 29.12.2021 г. №5/2)).

Кроме того, проанализированы основные положения Генерального плана муниципального образования «город Рыльск», утвержденного решением Рыльской городской Думы от 29.06.2011 № 48/1. В соответствии с Генеральным планом, территория расположения Объекта является жилой зоной - зоной ИЖС. Исследуемый Объект на Схеме территорий объектов культурного наследия расположен в границах территорий культурного наследия – территории предполагаемых археологических находок, территории городского ландшафта (режим 2) и заповедной территории (зоны регенерации застройки) (Генеральный план муниципального образования «город Рыльск»).

Исследуемый Объект на основном чертеже Проекта зон охраны (утвержден Постановлением главы Администрации Курской области от 28.04.1992 № 210 «Об утверждении зон охраны памятников истории и культуры г. Рыльска») не указан.

По результатам запроса в областное бюджетное учреждение культуры «Инспекция по охране и использованию объектов культурного наследия (памятников истории и культуры) Курской области» получен ответ от 06.05.2022 № 677 о направлении имеющихся документов (в том числе учетных) в отношении Объекта.

По результатам запроса в Администрацию города Рыльска получен ответ от 31.05.2022 № 1315 о предоставлении сведений об адресации, утратах внешнего облика / самих выявленных объектов культурного наследия города Рыльска.

По результатам запроса в ОКУ «Госархив Курской области» получен ответ от 30.05.2022 № 07-12/190-2022/Т о направлении скан-копий архивных дел в отношении выявленных объектов культурного наследия города Рыльска.

***Краткие исторические сведения о развитии территории расположения
Объекта, историко-градостроительные исследования***

Возникновение и существование Объекта неразрывно связаны с развитием исторической части города Рыльска.

Рыльск – город в западной части Курской области, административный центр Рыльского района, образующий городское поселение город Рыльск. Расположен на обоих берегах реки Сейм. По состоянию на 2016 г. население города составляло 16242 человека¹.

Старейшая часть Рыльска занимает высокую гряду правобережья Сейма, между впадающими в последний речками Рыло (на севере) и Дублянкой (на юге)². Гора Ивана Рыльского – выдающийся археологический памятник. На нем прослеживаются напластования скифоидной, волынцевской и роменской (относящейся к IX-X вв. и представленной славянским племенем северян) культур, а также древнерусского периода (XI – первой половины XIII вв.), позднего средневековья и нового времени³. На вершине этой горы в конце X в. (когда рыльская земля оказалась в составе Древнерусского государства), в целях защиты русских земель от печенегов был, предположительно, основан в качестве города-крепости Рыльск, то есть существовавшее уже гораздо ранее поселение было преобразовано в город с городским кремлем (детинцем)⁴. К детинцу на горе Ивана Рыльского примыкали два посада. Верхний, со следами роменской культуры, памятниками древнерусского и позднесредневекового периодов, располагался к югу через ров от городища на территории, ограниченной современными ул. М. Горького, ул. Комсомольской и краем береговой террасы в урочище Воскресенская гора. Нижний, на котором присутствовал древнерусский домонгольский культурный слой, занимал территории к северо-западу, западу и юго-западу от городища и был ограничен современными Советской пл., ул. Луначарского и ул. Р. Люксембург⁵.

Первое письменное упоминание о Рыльске (центре одной из волостей Новгород-Северского княжества) находится в Ипатьевской летописи под 1152 г.⁶ во фразе: «Гюрги иде на Новгород на Северский и оттуда иде же к Рыльску». А уже в 1179 г. (или в 1180 г.) удельное Рыльское княжество,

¹ Администрация города Рыльска [Электронный ресурс]. Рыльск, 2017-2022. URL: <http://www.admrylsk46.ru/> (дата обращения: 17.05.2022)

² Просецкий В.А. Рыльск [Электронный ресурс]. Курск, 2002-2022. URL: <http://old-kursk.ru/book/rylsk/index.html> (дата обращения: 17.05.2022)

³ Кашкин А.В. Краткий очерк рыльской археологии // Рыльск и рыляне в отечественной и зарубежной истории и культуре: Сборник материалов межрегиональной научной конференции (г. Рыльск, 3 июня 2011 г.). Рыльск, 2012. С. 12-13.

⁴ Курский край. Научно-популярная серия в 20 томах. Т. 4. История города от Средневековья к Новому времени: X-XVII вв. Курск, 1999. С. 201-205.

⁵ Кашкин А.В. Краткий очерк рыльской археологии. С. 13.

⁶ Чалых Н.Н. Рыльск. Курск, 2006. С. 17-22.

очевидно, выделяется из Новгород-Северского. Первым рыльским князем становится родившийся в 1167 г. Святослав Ольгович.

Курским и рыльским землям в XIII в. во времена монгольского нашествия в целом удалось избежать окончательного опустошения благодаря своему выгодному географическому положению (на стыке леса и степи, у кромки степных кочевий)⁷. Вместе с тем на рыльской земле продолжались отягощенные внешним влиянием междоусобицы. В результате одной из них в конце XIII в. прервался просуществовавший немногим более ста лет род князей рыльских⁸.

Во второй половине XIV в. Рыльск оказался под властью Великого княжества Литовского⁹. В последующие сто лет Рыльское княжество, имея собственных владетельных князей, было полностью зависимо от Литвы¹⁰.

На рубеже XV–XVI вв. государственные границы России на юго-западе были установлены по Сейму, а Рыльск, находившийся под управлением князя Василия Ивановича Шемяки (Шемячича), стал до конца XVII в. пограничной крепостью. Особенно велика была угроза городу со стороны крымских татар, поляков и литовцев. Защиту южных рубежей осуществляли появившиеся на рыльской земле с конца XV в. северские казаки¹¹.

При Василии Шемяке в пределы городской черты был включен раскинувшийся на левобережье Дублянки посад. Центр расширившегося города, таким образом, оказался примерно на месте современного Дворца культуры (к западу от южной части Советской площади). Здесь была поставлена деревянная Спасо-Преображенская церковь (сгоревшая в 1720 г.), а неподалеку от нее расположилась съезжая изба (воеводская канцелярия). Площадь у церкви стала административной площадью города. А восточнее, ближе к Дублянке, была устроена торговая площадь. Все постройки в Рыльске в тот период были еще деревянными¹².

Рыльское удельное княжество при Василии Шемяке еще продолжало сохранять собственную самостоятельность. Однако после обвинения В.И. Шемяки в измене в 1523 г. самостоятельность княжества была ликвидирована, а механизм управления городом изменен. Вместо удельного

⁷ Курский край. Научно-популярная серия в 20 томах. Т. 4. История города от Средневековья к Новому времени: X–XVII вв. С. 201–205.

⁸ Чалых Н.Н. Рыльск. С. 72–82.

⁹ Просецкий В.А. Рыльск [Электронный ресурс]. URL: <http://old-kursk.ru/book/rylsk/index.html> (дата обращения: 17.05.2022)

¹⁰ Курский край. Научно-популярная серия в 20 томах. Т. 4. История города от Средневековья к Новому времени: X–XVII вв. С. 201–205.

¹¹ Чалых Н.Н. Рыльск. С. 107–128.

¹² Там же. С. 87–106.

князя в Рыльске появились назначаемые центральной властью воеводы, наместники и дьяки, ставившиеся на свои должности на определенный срок¹³.

Рыльск XVI в. представлял собой достаточно мощную для своего времени крепость. Эта крепость занимала ровную поверхность горы Ивана Рыльского на высоте около 50 метров над уровнем Сейма. С востока подступы защищал полноводный Сейм, с севера – Рыло и Дублянка, с запада – Дублянка с надолбами, с юга – глубокий ров. Крепостные пятиметровые стены и девять башен разной конфигурации и высоты были устроены из крепкого дуба. Укрепления на горе Воскресенской являлись продолжением старой крепости. Город тянулся по береговой гряде, имевшей обрывающиеся к Сейму и Дублянке склоны. Между горой Ивана Рыльского и Воскресенской горой находился старый Катунин ров. А следующий ров, находившийся чуть южнее, пересекал современную ул. III-го Интернационала от Дублянки к Сейму в районе ул. М. Горького. В этом районе до сих пор сохранились глубокие овраги. Третье укрепление, состоящее из глубокого рва и вала, находилось на месте «Чернявской лужи» (водоема, засыпанного в 1982 г.). Оно соединяло овраг, проходящий по древнему Ильинскому кладбищу, с оврагом на современной ул. Советской, находившимся около ведущей на Курск дороги¹⁴.

Густонаселенную территорию, протянувшуюся по горе Ивана Рыльского, Воскресенской и Ильинской (Крутой) горам, рыляне называли Старым городом. К западу от него, на правом берегу Дублянки издавна находился посад, на рубеже XIV–XV вв. перекинувшийся также и на левобережье Дублянки на места древних селищ¹⁵. Вокруг всего города тянулся земляной вал, на котором также стояли башни, а вдоль него шел ров шириной в 5–6 метров, в низменных местах заполненный водой.

В 1614 г. Рыльск был практически полностью сожжен. По Деулинскому перемирию 1618/1619 г. Рыльск остался закреплен за Российским государством. Это, однако, не оградило его окончательно от притязаний Речи Посполитой, продолжавшихся в дальнейшем вплоть до конца XVII в. После Смуты в Рыльске по-прежнему находился крупный гарнизон, численность которого стала сокращаться лишь во второй половине XVII в., когда государственные границы отодвинулись к югу и западу¹⁶. Кроме того, на протяжении XVII в. продолжали регулярно обновляться и городские

¹³ Там же. С. 87-106.

¹⁴ Там же. С. 129-153.

¹⁵ Там же. С. 129-153.

¹⁶ Просецкий В.А. Рыльск [Электронный ресурс]. URL: <http://old-kursk.ru/book/rylsk/index.html> (дата обращения: 17.05.2022)

укрепления¹⁷. Крепостные сооружения сохранялись в городе и в 1720-е гг., однако на протяжении XVIII в. они разрушались.

При этом за XVII в. Рыльск значительно развился в экономическом отношении. В рыльском крае процветало земледелие, садоводство и пчеловодство, кустарное производство по переработке сырья. Начиная с эпохи Петра I Рыльск из порубежного города-крепости начинает превращаться в значимый центр торговли на юго-западе Российской империи, и во второй половине XVIII в. становится им. В городе строятся гостиные дворы, лавки и склады. Из служилых людей, в XVII в. переходивших в купеческое сословие, происходят все наиболее значимые в XVIII – начале XX вв. купеческие династии Рыльска. Наиболее известны такие рыльские купцы как Шелеховы (Шелиховы), Фолимоновы (Филимоновы), Хорламовы (Харламовы), Золотаревы, Мальцевы, Аристарховы и др.¹⁸

В 1720 г. в городе произошел крупный пожар, после которого Рыльск восстанавливался по старой радиально-кольцевой планировке. 16 января 1784 г. Екатериной II был утвержден, а в 1791 г. окончательно скорректирован новый градостроительный план квартальной, прямоугольной застройки. План 1784 г. стал первым планом регулярной застройки Рыльска. Интенсивное строительство, проводимое в соответствии с этим планом, началось с 1798 г. Планом было предусмотрено, что Административная и Торговая (Базарная) площади города застраиваться не будут¹⁹, а главный въезд в город должен был располагаться со стороны современной улицы Калинина, там, где сейчас построен автомобильный мост через Сейм.

Из «Описания Курского наместничества» (1786 г.), сделанного С.И. Ларионовым, известно, что Рыльск конца XVIII в. был разделен на три части. Жителей в городе насчитывалось всего 2232 человека, имелась каменная соборная церковь Рождества Богородицы и пять каменных купеческих домов. В Рыльске работали лавки и кузница, были богадельни, харчевни, питейные дома и водяная мельница, плодоносные сады и огороды. В длину город имел протяженность две версты, в ширину – одну, а в окружности – шесть с лишним верст²⁰. Фабрик и заводов в городе не было, первые кустарные предприятия начали появляться в Рыльске с начала XIX в.

В первой половине – середине XIX в. Рыльск продолжил развиваться как крупный центр торговли. В первой половине XIX в. на Сейме была устроена

¹⁷ Кашкин А.В. Краткий очерк рыльской археологии. С. 13.

¹⁸ Чалых Н.Н. Рыльск. С. 162-202.

¹⁹ Там же. С. 203-218.

²⁰ Ларионов С.И. Описание Курского наместничества из древних и новых разных о нем известий вкратце. М., 1786. С. 132-133.

система шлюзов и каналов (Александринский водный путь)²¹. При этом быстро росло население Рыльска - в 1858 г. в городе уже числилось 7070 жителей. В сословном отношении значительная часть из них являлась купцами, мещанами и лицами духовного звания²².

В 1867 г. в Рыльске насчитывалась 601 лавка. Активнее всего шла торговля косами, начатая и развитая рыльскими купцами-миллионерами Филимоновыми²³. Рыльские купцы имели собственные представительства в Астрахани, Санкт-Петербурге, Риге, Вене и Берлине²⁴.

В 1870-е гг. Сейм обмелел и перестал быть судоходен. В 1894 г. была проведена железнодорожная ветка Коренево–Рыльск (с. Боровское)²⁵.

Во второй половине XIX в. в Рыльске активно начала развиваться промышленность (в которую из торговли уходили купцы). В 1865 г. в городе было 20 заводов, а в 1908 г. фабрик и заводов в Рыльске числилось – 42, а в Рыльском уезде – 67²⁶.



Город, базар и Преображенский храм. Период создания: начало XX в.

В Рыльске во второй половине XIX – начале XX вв. значительно расширилась сеть учебных и открылся ряд культурных заведений, также развивалась и медицина. В 1860-х гг. были построены мосты через Сейм и дамба. На главных улицах укладывались мостовые и тротуары, высаживались

²¹ Чалых Н.Н. Рыльск. С. 203-218.

²² Просецкий В.А. Рыльск [Электронный ресурс]. URL: <http://old-kursk.ru/book/rylsk/index.html> (дата обращения: 17.05.2022)

²³ Там же. (дата обращения: 17.05.2022)

²⁴ Чалых Н.Н. Рыльск. С. 203-218.

²⁵ Терещенко А.А. Рыльск в структуре региональной торговли во второй половине XIX в. // Рыльск и рыляне в отечественной и зарубежной истории и культуре: Сборник материалов межрегиональной научной конференции (г. Рыльск, 3 июня 2011 г.). Рыльск, 2012. С. 149-150.

²⁶ Чалых Н.Н. Рыльск. С. 314-341.

деревья. Центр Рыльска освещался керосиновыми фонарями. В конце 1880-х гг. в Рыльске был создан городской общественный сад. В конце XIX в. в городе был построен телеграф, в начале XX в. – электростанция, и был проведен телефон. Перед Первой мировой войной в городе насчитывалось около 14 тысяч жителей²⁷.

По окончании Гражданской войны все основные улицы Рыльска сменили названия с дореволюционных на советские (большинство из которых сохранилось до настоящего времени)²⁸.

В период Великой Отечественной войны немецкая оккупация Рыльска продолжалась с начала октября 1941 г. по 30 августа 1943 г. С осени 1943 г. в освобожденный город постепенно начали возвращаться жители. С первых же дней после освобождения в Рыльске, многие дома которого стояли разрушенными, а улицы были изрыты окопами, начались ремонтно-восстановительные работы, в них принимало активное участие все население. Выполнялись и работы по городскому благоустройству. В 1953–1954 гг. проводилось озеленение горы Ивана Рыльского и Красной площади²⁹, в 1955 г. была восстановлена городская электростанция, город и район были радиофицированы.

В рамках послевоенного восстановления в 1950-х гг. возникла необходимость в принятии нового градостроительного плана развития города (предыдущий план был утвержден в 1784 г.). Было разработано несколько проектов, наиболее удачным из них оказался план института «Курскгражданпроект», разработанный коллективом во главе с главным архитектором Павлом Ивановичем Криволаповым. В основу нового плана было положено развитие рыльской промышленности³⁰. В 1950-1970-е гг. город стал разрастаться, осваивая также и левобережье Сейма. В 1970-1980-е гг. в Рыльске вводились в эксплуатацию восстановленные и новые предприятия, реконструирована железнодорожная ветка Коренево–Рыльск, оборудован аэродром, позволивший наладить воздушное сообщение города с Курском и районными центрами. До 1976 г. в пределах Рыльского района активно использовался речной транспорт. При этом Рыльск не утрачивал торгового значения: к 1990 г. в городе работало более 60 магазинов, городской рынок и скотный базар. По старой традиции осенью ежегодно устраивались ярмарки³¹.

²⁷ Просецкий В.А. Рыльск [Электронный ресурс]. URL: <http://old-kursk.ru/book/rylsk/index.html> (дата обращения: 17.05.2022)

²⁸ Там же (дата обращения: 17.05.2022)

²⁹ Там же (дата обращения: 17.05.2022)

³⁰ Там же (дата обращения: 17.05.2022)

³¹ Чалых Н.Н. Рыльск. С. 627-639.

Перестройка 1985–1991 гг. и последующий распад СССР негативно сказались на развитии Рыльска. В самом городе и районе начали разоряться и закрываться производства, появилась безработица. Люди, чтобы повысить уровень своего благосостояния, стали заниматься торговлей. Кроме того, многие начали жить за счет собственных приусадебных участков, дач и огородов³².

В 2022 г. Рыльск празднует свое 870-летие (от момента первого летописного упоминания под 1152 г.). Главные достопримечательности города в настоящее время – это храмы и старинные дома XVIII – начала XX вв., на которые открывается прекрасный панорамный вид с горы Ивана Рыльского.

Краткие исторические сведения об Объекте

Исследуемый Объект расположен в северо-восточной части города Рыльска на улице Марата.

Согласно «Плану города Рыльска Курской губернии», снятому в 1866 г., место расположения исследуемого Объекта во второй половине XIX в. было ориентировочно занято домовладением № 20 исторического квартала № 25³³. На плане 1866 г. на месте Объекта было обозначено деревянное строение, по конфигурации подобное зданию Объекта³⁴, которое по данным технического паспорта выполнено из бревен и имеет кирпичную облицовку. Таким образом, исследуемое здание могло быть возведено до 1866 г. Визуальный анализ исторического архитектурного облика Объекта позволяет отнести время его возникновения ко второй половине XIX в. Во второй половине XIX в. динамично увеличивалось население Рыльска, развивалась его промышленность и появлялись новые объекты городской застройки.

В период конца XIX – начала XX вв., согласно сохранившимся в архиве планам Рыльска, квартал, на территории которого находился Объект, имел обозначения № 25/29³⁵ и № 25³⁶.

По улице Монастырской (современной улице Марата) в данном квартале, как свидетельствует список «Обывательским домам гор. Рыльска, предназначенным для размещения нижних чинов запаса и лошадей при призыве на действительную службу с объявлением мобилизации войск» 1902 г., числились следующие домовладельцы: Овчинникова Александра

³² Там же. С. 620-626, 640-657.

³³ План города Рыльска Курской Губернии 1:4К 1866 года [Электронный ресурс]. 2022. URL: http://retromap.ru/1418661_z18_51.574639,34.677829 (дата обращения: 20.05.2022)

³⁴ Там же. (дата обращения: 20.05.2022)

³⁵ ОКУ «ГАКО». Ф. 621. Оп. 2. Д. 7411. [План Рыльска]

³⁶ ОКУ «ГАКО». Ф. 621. Оп. 2. Д. 7412. [План Рыльска]

Мироновна, Сучкин Алексей Ефимович, Резвая Екатерина Иосифовна, Евлаков Иван Самойлович, Аношкин Павел Афанасьевич, Веревичева Елена Ивановна, Филимонов Василий Яковлевич, Золоторева (Золотарева) Матрена Степановна³⁷. С учетом направления нумерации и расположения домовладений в квартале можно предположить, что здание Объекта относилось к домовладению № 1295, принадлежавшему в 1902 г. П.А. Аношкину.

Согласно «Плану города Рыльска Курской губернии. 1912 года» исторический квартал, на территории которого находился Объект, стал обозначаться как квартал № 62³⁸.

По данным технического паспорта по состоянию на начало XXI в. исследуемое здание являлось жилым домом с двумя квартирами. В настоящее время Объект продолжает использоваться в качестве жилого дома.

Историко-архитектурные исследования
Краткое описание Объекта. Объемно-планировочные,
композиционные и декоративные особенности

Центральный восточный фасад Объекта обращен к улице Марата и стоит на ее красной линии. Элементы историко-архитектурного облика Объекта характерны для построек второй половины XIX в.

Здание Объекта – одноэтажное на высоком подклете, прямоугольное в основании, имеет пристройки со стороны западного дворового фасада.

По состоянию на конец XX в. здание было неоштукатуренное и имело симметричную композицию центрального фасада. Углы здания были зрительно подчеркнуты лопатками, аналогичные лопатки выделяли центральную часть здания. Глухой цоколь был отделен от основной плоскости фасада богато декорированным, многопрофильным промежуточным карнизом. Развитый венчающий карниз имел богатую и сложную профилировку и был дополнительно украшен поясом дентикул и рядом «поребрика». На центральный фасад выходило пять оконных проемов с лучковыми перемычками в профилированных кирпичных обрамлениях, повторяющих очертания проемов. Развитая подоконная часть наличников была декорирована мотивом «подзора» из рельефного ряда кирпичей. Центральный оконный проем помещен в простенке между двумя средними лопатками. Оконные проемы торцевого южного фасада имели аналогичную форму и обрамления. Вход в здание был организован со двора. С южной части

³⁷ ОКУ «ГАКО». Ф. 302. Оп. 1. Д. 438. Л. 3-3об. [Список домовладельцев гор. Рыльска с указанием улиц, на которых были расположены их дома в 1902 году]

³⁸ ОКУ «ГАКО». Ф. 621. Оп. 2. Д. 7412а. [План города Рыльска Курской губернии. 1912 г.]

центрального фасада располагались сохранившиеся кирпичные столбы ворот и калитки ограды.

К настоящему времени фасады здания обшиты сайдингом, цоколь обшит металлическими профилированными листами. К западной части здания выполнена пристройка, подведенная под общую крышу. На южном фасаде заложен оконный проем, который ранее располагался с восточной стороны. Исторические оконные заполнения заменены на современные пластиковые стеклопакеты. Таким образом, историко-архитектурный облик Объекта до настоящего момента не сохранился, элементы исторического декора утрачены.

По данным технического паспорта по состоянию на 2008 г. наблюдался ряд внутренних дефектов конструкции строения Объекта – глубокие трещины фундамента, глубокие трещины наружных и внутренних стен, глубокие трещины перекрытий и др.

Общее техническое состояние Объекта, согласно акту проведения осмотра ОБУК «Инспекция по охране объектов культурного наследия Курской области» от 03.12.2021 № 250, описано следующим образом: «Одноэтажное здание, прямоугольное в плане, на высоком цоколе в хорошем состоянии. Стены фасадов здания облицованы сайдингом. Оконные заполнения частично заменены на пластиковые стеклопакеты. Крыша скатная, покрыта металлочерепицей по деревянной обрешетке. Водосточные желоба и трубы отсутствуют. Исторический облик здания не наблюдается».

Исследования современной территории Объекта

«Дом жилой», кон. XIX - нач. XX вв. расположен в городе Рыльск, Рыльском районе Курской области.

Город Рыльск расположен в западной части Курской области на берегах рек Сейм и Рылю, в 104 километрах от Курска. Город находится на пересечении федеральной и региональной дорог: «Курск – Льгов – Рыльск – граница с Украиной» и «Хомутовка – Рыльск – Глушково».

Город Рыльск граничит: на юге, западе и севере – с Пригородненским сельсоветом; на востоке – с Малогнеушевским сельсоветом.

Существующая городская черта г. Рыльска утверждена на основании Устава муниципального образования «город Рыльск» Рыльского района Курской области, зарегистрированного распоряжением администрации Курской области №513-р от 19.08.2005 г. и включает площадь 1338 га.

Существующая планировка города Рыльск имеет сложную структуру улично-дорожной сети. Исторический центр города имеет шахматную сетку улиц, средний размер квартала – 4 га. В периферийных кварталах города

преобладает линейная структура уличной сетки города.

Планировочно можно выделить следующие зоны: жилая зона, общественно-деловая зона, промышленная зона, зона инженерной инфраструктуры, зона транспортной инфраструктуры, зона сельскохозяйственного использования, зона рекреационного назначения, зона историко-культурного назначения, зона специального назначения.

Жилая застройка представлена, в основном, малоэтажными индивидуальными домами, в меньшей степени – среднеэтажными, многоэтажная застройка незначительна (небольшими участками в центральной и восточной частях города).

Общественно-деловая зона сосредоточена в центре города на улицах К. Либкнехта, Ленина, Советской площади. Здесь сосредоточены практически все административно-деловые объекты, объекты культуры и образования.

Территория Объекта находится в северо-восточной части города Рыльска, в квартале, с запада ограниченном улицей Карла Маркса, с севера – улицей Островского, с востока – улицей Марата, с юга – улицей 25 Октября.

Здание Объекта центральным (восточным) фасадом выходит на красную линию застройки улицы Марата и отделено от проезжей части зеленой зоной. Вдоль улицы Марата высажены крупномерные деревья, кроны которых закрывают фасад Объекта и дальние перспективные виды в летний период.

Нечетная и четная стороны улицы сформированы преимущественно малоэтажной застройкой.

В непосредственной близости от Объекта, на противоположной стороне улицы Марата, северо-восточнее расположен выявленный объект культурного наследия «Дом жилой», кон. XIX - нач. XX вв., Курская область, Рыльский район, г. Рыльск, ул. Марата, д.7, юго-восточнее расположен выявленный объект культурного наследия «Дом жилой», кон. XIX - нач. XX вв., Курская область, Рыльский район, г. Рыльск, ул. Марата, д.23.

Объект расположен в исторической части г. Рыльска. На настоящий момент в результате перестроек и проведенных ремонтных работ, исказивших внешний облик и визуальное восприятие, Объект является рядовым элементом исторической застройки города, не выступает исторической и архитектурно-градостроительной доминантой. Градостроительная роль Объекта состоит в том, что он является нейтральным по отношению к объектам исторической застройки данной территории г. Рыльска.

Перечень использованных для проведения экспертизы нормативных правовых актов, специальной, технической и справочной литературы:

1. Федеральный закон от 25.06.2002 № 73-ФЗ «Об объектах

культурного наследия (памятниках истории и культуры) народов Российской Федерации».

2. Федеральный закон от 24.07.2007 № 221-ФЗ «О государственном кадастре недвижимости».

3. Земельный кодекс Российской Федерации от 25.10.2001 № 136-ФЗ.

4. Градостроительный кодекс Российской Федерации от 29.12.2004 № 190-ФЗ.

5. Постановление Правительства Российской Федерации от 15.07.2009 № 569 «Об утверждении Положения о государственной историко-культурной экспертизе».

6. Приказ Министерства культуры Российской Федерации от 02.07.2015 № 1905 «Об утверждении порядка проведения работ по выявлению объектов, обладающих признаками объекта культурного наследия, и государственному учету объектов, обладающих признаками объекта культурного наследия».

7. Закон Курской области от 29 декабря 2005 года № 120-ЗКО «Об объектах культурного наследия».

8. Постановление главы Администрации Курской области от 28.04.1992 № 210 «Об утверждении зон охраны памятников истории и культуры г. Рыльска».

Библиографический список

1. Кашкин А.В. Краткий очерк рыльской археологии / А.В. Кашкин // Рыльск и рыляне в отечественной и зарубежной истории и культуре: Сборник материалов межрегиональной научной конференции (г. Рыльск, 3 июня 2011 г.) / ред.-сост. А.И. Раздорский. – Рыльск: РАТКГА – филиал МГТУГА, 2012. – С. 10-14.

2. Курский край. Научно-популярная серия в 20 томах. Т. 4. История города от Средневековья к Новому времени: X-XVII вв. / Курск: Изд. ООО «Учитель», 1999. – 292 с.

3. Ларионов С.И. Описание Курского наместничества из древних и новых разных о нем известий вкратце / С.И. Ларионов. – Москва: Вольная тип. Пономарева, 1786. – 188 с.

4. Терещенко А.А. Рыльск в структуре региональной торговли во второй половине XIX в. / А.А. Терещенко // Рыльск и рыляне в отечественной и зарубежной истории и культуре: Сборник материалов межрегиональной научной конференции (г. Рыльск, 3 июня 2011 г.) / ред.-сост. А.И. Раздорский. – Рыльск: РАТКГА – филиал МГТУГА, 2012. – С. 146-152.

5. Чалых Н.Н. Рыльск / Н.Н. Чалых. – Курск, 2006. – 687 с.

Неопубликованные источники

6. Областное казенное учреждение «Государственный архив Курской области» (ОКУ «ГАКО»). Ф. 302. Оп. 1. Д. 438.
7. ОКУ «ГАКО». Ф. 621. Оп. 2. Д. 7411.
8. ОКУ «ГАКО». Ф. 621. Оп. 2. Д. 7412.
9. ОКУ «ГАКО». Ф. 621. Оп. 2. Д. 7412а.

Электронные ресурсы

10. Администрация города Рыльска [Электронный ресурс]. – Администрация города Рыльска. – Рыльск, 2017-2022. – Режим доступа: <http://www.admrylsk46.ru/>
11. План города Рыльска Курской Губернии 1:4К 1866 года [Электронный ресурс]. – Retromap. – 2022. – Режим доступа: http://retromap.ru/1418661_z18_51.574639,34.677829
12. Просецкий В.А. Рыльск [Электронный ресурс]. – Курск дореволюционный. – Курск, 2002-2022. – Режим доступа: <http://old-kursk.ru/book/rylsk/index.html>

Обоснование вывода экспертизы:

Экспертное заключение подготовлено по результатам изучения и анализа представленных на экспертизу документов и основано на содержании Федерального закон от 25.06.2002 № 73-ФЗ «Об объектах культурного наследия (памятниках истории и культуры) народов Российской Федерации».

В рамках государственной историко-культурной экспертизы проведены историко-культурные, историко-архивные, историко-архитектурные, историко-градостроительные, историко-биографические, библиографические исследования путем изучения, анализа, синтеза и системного подхода при составлении иконографии, библиографии и иконологическом анализе Объекта и изменения его исторического облика, функциональном, ландшафтном анализе территории, анализе планировочной организации исследуемой территории расположения Объекта.

В целях принятия объективного решения об обоснованности включения Объекта в Реестр, произведено визуальное обследование - осмотр и фотофиксация Объекта, окружающей его застройки и градостроительной ситуации с целью исследования данных о его состоянии, визуализации планировочной структуры района расположения Объекта.

Результаты исследований представлены в приложении к настоящему акту экспертизы, в том числе в исторической иконографии с перечнем иллюстраций.

Описание Объекта, градостроительной ситуации и исторические сведения обобщены с учетом дополнительных материалов, собранных при проведении экспертизы, сведений по истории освоения и застройки района, строительства Объекта, а также архивных и библиографических источников.

Объект является выявленным объектом культурного наследия и был поставлен на государственную охрану в 1995 году - внесен в Список вновь выявленных объектов, представляющих историческую, научную, художественную или иную культурную ценность, утвержденным Председателем комитета по культуре и искусству администрации области П.И. Надеиным 16.01.1995.

В соответствии со статьей 3 Федерального закона от 25.06.2002 № 73-ФЗ к объектам культурного наследия (памятникам истории и культуры) народов Российской Федерации относятся объекты недвижимого имущества (включая объекты археологического наследия) и иные объекты с исторически связанными с ними территориями, произведениями живописи, скульптуры, декоративно-прикладного искусства, объектами науки и техники и иными предметами материальной культуры, возникшие в результате исторических событий, представляющие собой ценность с точки зрения истории, археологии, архитектуры, градостроительства, искусства, науки и техники, эстетики, этнологии или антропологии, социальной культуры и являющиеся свидетельством эпох и цивилизаций, подлинными источниками информации о зарождении и развитии культуры.

В качестве основных критериев для отнесения здания или сооружения к объектам культурного наследия согласно Федеральному закону от 25.06.2002 № 73-ФЗ можно отнести:

- архитектурную ценность – стилевая выразительность, индивидуальность, персонификация авторства, использование при проектировании и строительстве тех или иных передовых приемов, методов и материалов;
- градостроительную ценность – влияние памятника на окружающее пространство, его организующая и доминирующая роль, либо ансамблевый характер застройки территории;
- художественно-эстетическую ценность - степень эмоционального воздействия на наблюдателя, которая может быть сформулирована с использованием архитектурных, искусствоведческих или медико-психологических терминов.

На основании имеющихся графических материалов, фотографических изображений, результатов натурного исследования и материалов историко-

культурных исследований и архивных сведений эксперт пришел к следующим выводам:

Историко-градостроительная значимость:

Объект расположен в исторической части г. Рыльска. На настоящий момент в результате перестроек и проведенных ремонтных работ, искаживших внешний облик и визуальное восприятие, Объект является рядовым элементом исторической застройки города, не выступает исторической и архитектурно-градостроительной доминантой. Градостроительная роль Объекта состоит в том, что он является нейтральным по отношению к объектам исторической застройки данной территории г. Рыльска. Историко-градостроительной ценностью Объект не обладает.

Архитектурно-художественная значимость:

Анализ утраченного историко-архитектурного облика Объекта согласно данным Проекта зон охраны г. Рыльска Курской области 1990 г. позволяет отнести его возникновение ко второй половине XIX в. Более точных данных о периоде его строительства в рамках экспертизы не установлено. Согласно имеющимся документам, Объект был возведен до 1917 года.

Здание Объекта одноэтажное, кирпичное, прямоугольное в плане. Изначально стены фасадов были в открытой кирпичной кладке, неокрашенные, оконные проемы имели лучковые завершения с развитыми обрамлениями и столярными оконными заполнениями, декоративное оформление фасадов было представлено рустованными центральными и угловыми лопатками, развитыми венчающим и промежуточным карнизами.

К настоящему моменту в результате перестроек утрачены первоначальный облик и объемно-пространственные характеристики – стены фасадов обшиты сайдингом, цоколь облицован профилированными металлическими листами, оконные заполнения заменены на пластиковые стеклопакеты, со стороны дворового фасада осуществлены поздние пристройки.

Таким образом, первоначальное объемно-пространственное решение здания, архитектурное решение фасадов было существенно искажено проведенными перестройками и ремонтными работами. Декоративное оформление фасадов Объекта не выявлено.

Информация о проведении научно-исследовательских работ, разработке научно-проектной документации по реставрации и приспособлению для современного использования, выполнении обмерных чертежей по Объекту отсутствует.

Объект в настоящее время визуально представляет собой элемент частной застройки конца XX — начала XXI вв. и не обладает уникальными

качествами и характеристиками, соответственно, архитектурно-художественная значимость отсутствует.

Мемориальная ценность в отношении данного Объекта на момент проведения экспертизы экспертом не установлена, фактов, что здание Объекта связано с жизнью и деятельностью выдающихся личностей города Рыльска и Курской области, в процессе проведения экспертизы не выявлено.

Изученные экспертом документальные и литературные источники не содержат сведений об историко-культурной ценности Объекта и исчерпывающую информацию, соответствующую требованиям Федерального закона от 25.06.2002 № 73-ФЗ, необходимую для обоснования включения его в Единый государственный реестр объектов культурного наследия (памятников истории и культуры) народов Российской Федерации.

Документы и материалы, собранные в процессе экспертизы и представленные на экспертизу Заказчиком, содержат информацию, позволяющую определить, что Объект не обладает уникальной архитектурной и градостроительной, исторической, мемориальной ценностью для отнесения Объекта к объектам культурного наследия (памятникам истории и культуры) народов Российской Федерации, возникшим в результате исторических событий, представляющим собой ценность с точки зрения истории, археологии, архитектуры, градостроительства, искусства, науки и техники, эстетики, этнологии или антропологии, социальной культуры и являющимся свидетельством эпох и цивилизаций, подлинными источниками информации о зарождении и развитии культуры.

Особенности, послужившие для постановки на государственную охрану Объекта, в исследуемых материалах не представлены и не выявлены экспертом. Историко-архитектурный и градостроительный анализ Объекта не выявил уникальных ценных особенностей объекта, подлежащих сохранению (предмет охраны), что не позволяет отнести его к памятникам архитектуры и градостроительства. Таким образом, по сумме оценочных критериев, отражающих градостроительное, архитектурно-художественное, мемориальное значение Объекта, можно сделать вывод об отсутствии историко-культурной ценности здания, архитектурно-художественной и мемориальной ценности, имеющей особое значение для истории и культуры Курской области.

Руководствуясь положениями Федерального закона от 25.06.2002 № 73-ФЗ, учитывая полноту изученных материалов и документов об Объекте, эксперт считает возможным принять обоснованное решение в рамках настоящей экспертизы.

Исходя из вышеизложенного, оснований для включения Объекта

в Единый государственный реестр объектов культурного наследия (памятников истории и культуры) народов Российской Федерации не имеется.

ВЫВОД ЭКСПЕРТИЗЫ:

Включение в Единый государственный реестр объектов культурного наследия (памятников истории и культуры) народов Российской Федерации выявленного объекта культурного наследия «Дом жилой», кон. XIX - нач. XX вв., расположенного по адресу: Курская область, Рыльский район, г. Рыльск, ул. Марата, д. 16, **НЕ ОБОСНОВАНО (отрицательное заключение).**

Список приложений к настоящему акту экспертизы:

Приложение № 1.	Материалы фотофиксации Объекта на 23.05.2022.
Приложение № 2.	Материалы исторической иконографии.
Приложение № 3.	Перечень документов и материалов, собранных и полученных при проведении экспертизы:
1.	Список вновь выявленных объектов, представляющих историческую, научную, художественную или иную культурную ценность, утвержденный Председателем комитета по культуре и искусству администрации области П.И. Надеиным 16.01.1995.
2.	Постановление главы Администрации Курской области от 28.04.1992 № 210 «Об утверждении зон охраны памятников истории и культуры г. Рыльска».
3.	Технический паспорт на жилой дом (дома) и земельный участок по адресу: Рыльский район, г. Рыльск, ул. Марата, д.16 от 18.08.2008.
4.	Акт проведения осмотра выявленного объекта культурного наследия «Дом жилой, кон. XIX - нач. XX вв.», расположенного по адресу: Курская обл., г. Рыльск, ул. Марата, д.16 от 03.12.2021 № 250
5.	Выписка из Единого государственного реестра недвижимости об объекте недвижимости (здание) от 20.04.2022.
6.	Список домовладельцев города Рыльска с указанием улиц, на которых были расположены их дома в 1902 г. Ф. 302, оп.1, д.438, л.3, 3 об.
7.	Письмо областного бюджетного учреждения культуры «Инспекция по охране и использованию объектов культурного наследия (памятников истории и культуры) Курской области» от 06.05.2022 № 677 о направлении запрашиваемой информации.
8.	Письмо Администрации города Рыльска от 31.05.2022 № 1315 о предоставлении запрашиваемой информации.

9.	Письмо ОКУ «Госархив Курской области» от 30.05.2022 № 07-12/190-2022/Т о направлении скан-копий архивных дел.
----	---------------------------------------------------------------------------------------------------------------

Настоящее заключение государственной историко-культурной экспертизы оформлено в электронном виде и подписано усиленной квалифицированной электронной подписью эксперта Федосеевой Елены Михайловны и ООО «НИИ РПИИКЭ».

Дата оформления заключения экспертизы: 02 июня 2022 года.

Государственный эксперт
по проведению государственной
историко-культурной экспертизы

Е.М. Федосеева

ООО «НИИ РПИИКЭ»

Материалы фотофиксации Объекта
по состоянию на 23 мая 2022 года
автор фотофиксации: Е.М. Федосеева

Схема фотофиксации

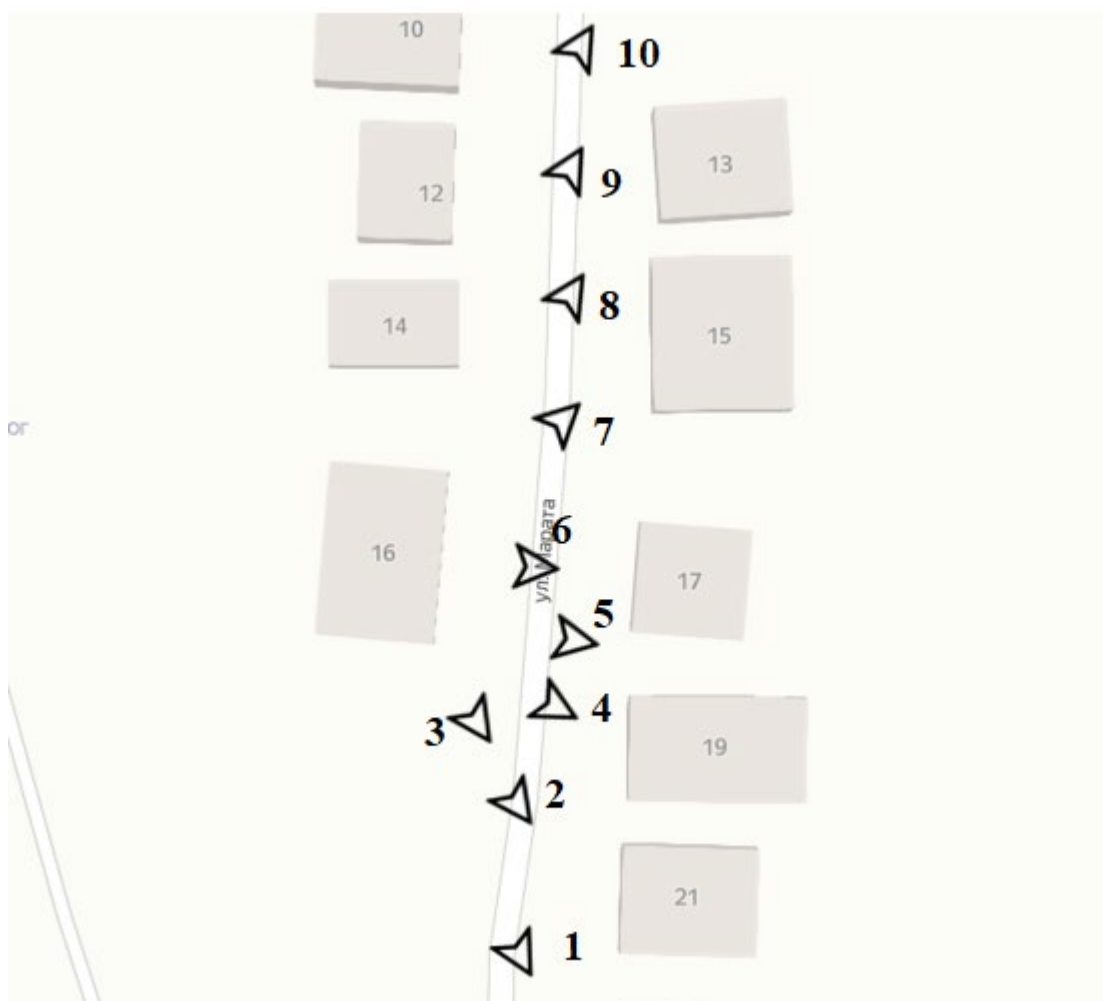



Фотография № 1. Вид с юго-востока на Объект.



Фотография № 2. Вид с юго-востока на Объект.



Фотография № 3. Вид с юго-востока на Объект.



Фотография № 4. Вид с юго-востока на Объект.



Фотография № 5. Вид с востока на Объект.



Фотография № 6. Вид с востока на Объект.



Фотография № 7. Вид с северо-востока на Объект.



Фотография № 8. Вид с северо-востока на Объект.



Фотография № 9. Вид с северо-востока на Объект.



Фотография № 10. Вид с северо-востока на Объект.

Материалы исторической иконографии

Перечень иллюстраций:

1. План генерального межевания Курской губернии. Рыльский уезд. 1785 г. Фрагмент.
2. План города Рыльска, подтвержденный в 16 января 1784 года. Описание города Рыльска к 1 января 1850 года.
3. План г. Рыльска Курского наместничества. 1839 г. Полное собрание законов Российской империи. Собрание первое. Книга чертежей и рисунков. (Планы городов).
4. План города Рыльска Курской губернии. Снят в 1866 году.
5. Трехверстовка Курской области. Военно-топографическая карта. Период создания: вторая половина XIX в. Фрагмент.
6. План Рыльска. Масштаб 100 саженей в английском дюйме. Период создания: рубеж XIX-XX вв.
7. План Рыльска. Масштаб 100 саженей в английском дюйме. Период создания: рубеж XIX-XX вв.
8. План города Рыльска Курской губернии. Масштаб 50 саженей в английском дюйме. 1912 год.
9. Карта РККА М-36 (Б). Курская, Белгородская, Сумская и Полтавская области. Километровка. Представлено состояние местности на 1935-1941 гг. Фрагмент.
10. Топографические карты СССР М-36. Киев, Черкассы, Чернигов, Днепропетровск. Километровка. Представлено состояние местности на 1975-1992 гг. Фрагмент.
11. Топографическая карта Европейской России. 2000 г. Фрагмент.
12. Вид на город Рыльск со стороны реки Сейм. На переднем плане Гора Ивана Рыльского. Период создания: рубеж XIX-XX вв.
13. Виды Рыльска. Общий вид. 1913 г. Вид с юга от Ильинского кладбища. Слева направо церкви: Вознесенская, Покровская, Преображенская, часовня, Успенский собор, мельница Дерюгина. На переднем плане ограда и ворота Ильинского кладбища, за ними Курская ул.
14. Виды Рыльска. Вид с горы Иоанна Рыльского. Период создания: нач. XX в.
15. Рыльск. Общий вид. Период создания: нач. XX в.
16. Дом по ул. Марата, 16. Здание Объекта на фотографии в «Проекте охранных зон г. Рыльска Курской обл.» 1990 года.



1. План генерального межевания Курской губернии. Рыльский уезд. 1785 г.
Фрагмент.



2. План города Рыльска, подтвержденный 16 января 1784 года. Описание города Рыльска к 1 января 1850 года. Фонд: Техническо-строительный комитет МВД. Президентской библиотеки им. Б.Н. Ельцина.



3. План г. Рыльска Курского наместничества. 1839 г. Полное собрание законов Российской империи. Собрание первое. Книга чертежей и рисунков. (Планы городов).



4. План города Рыльска Курской губернии. Снят в 1866 году.

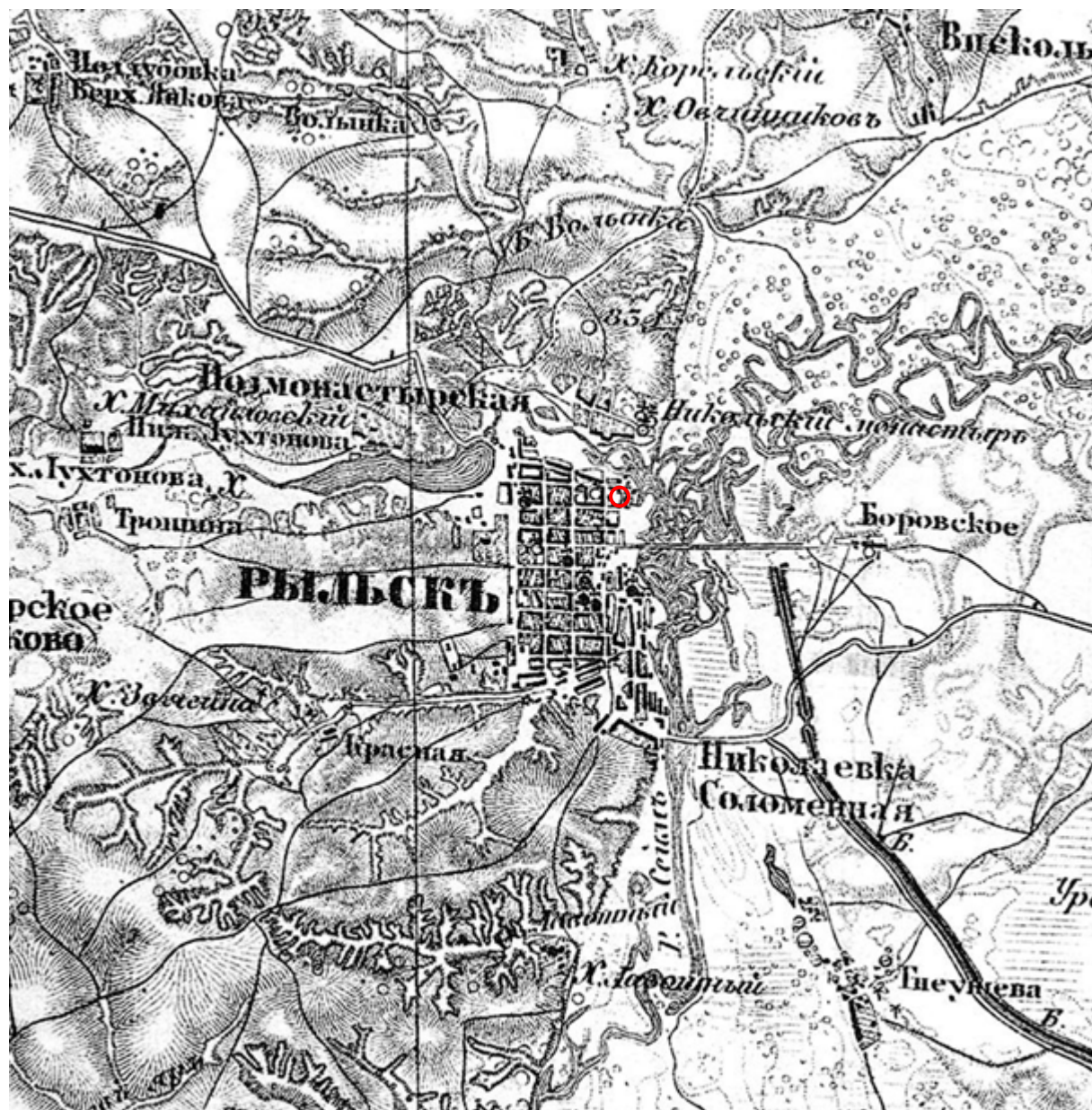

5. Трехверстовка Курской области. Военно-топографическая карта. Период создания: вторая половина XIX в. Фрагмент. Источник: http://www.etomesto.ru/map-kursk_trehverstovka/



6. План Рыльска. Масштаб 100 сажень в английском дюйме. Период создания: рубеж XIX-XX вв. Источник: ОКУ «Государственный архив Курской области». Ф. 621. Оп. 2. Д. 7411.

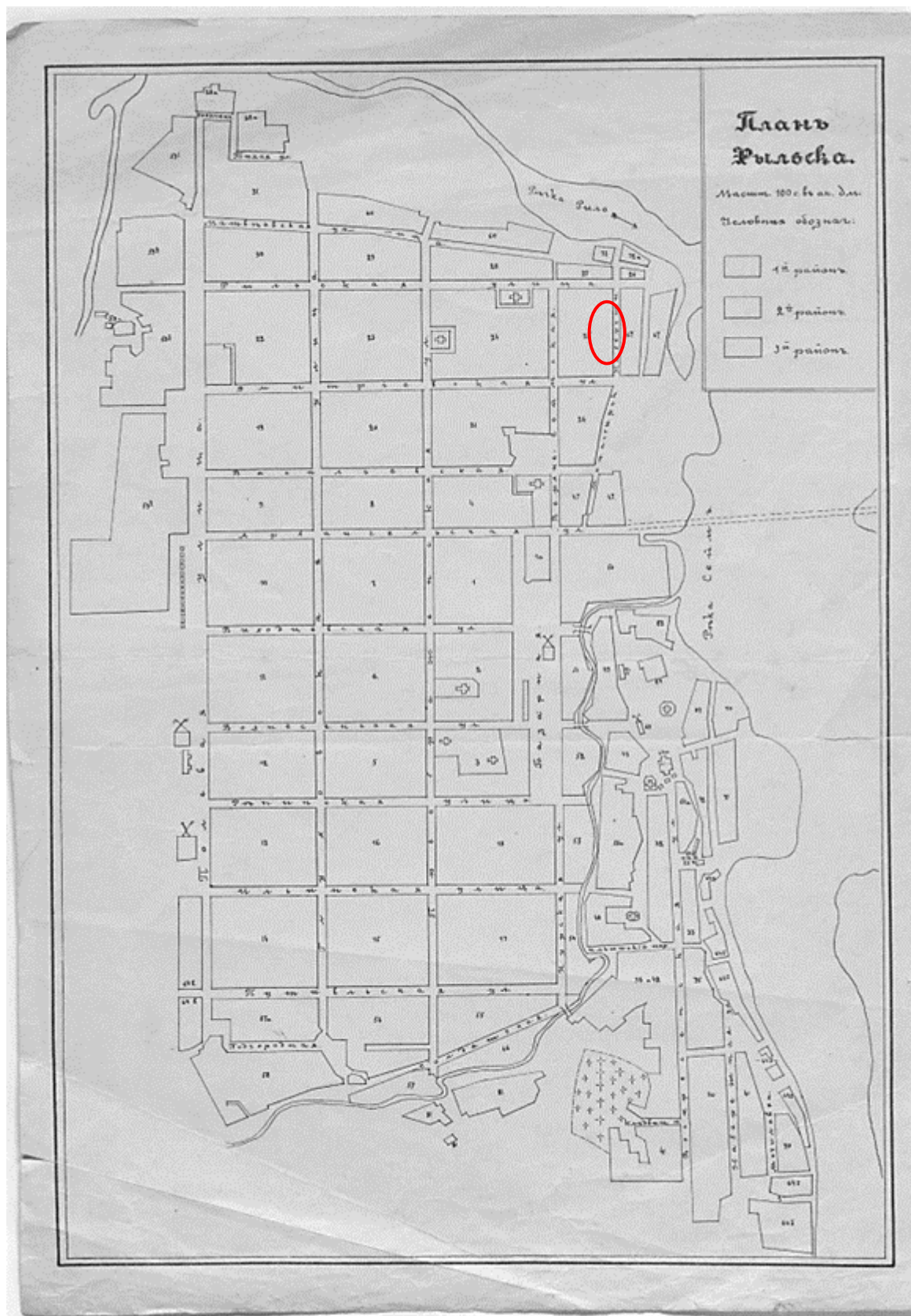

7. План Рыльска. Масштаб 100 сажень в английском дюйме. Период создания: рубеж XIX-XX вв. Источник: ОКУ «Государственный архив Курской области». Ф. 621. Оп. 2. Д. 7412.

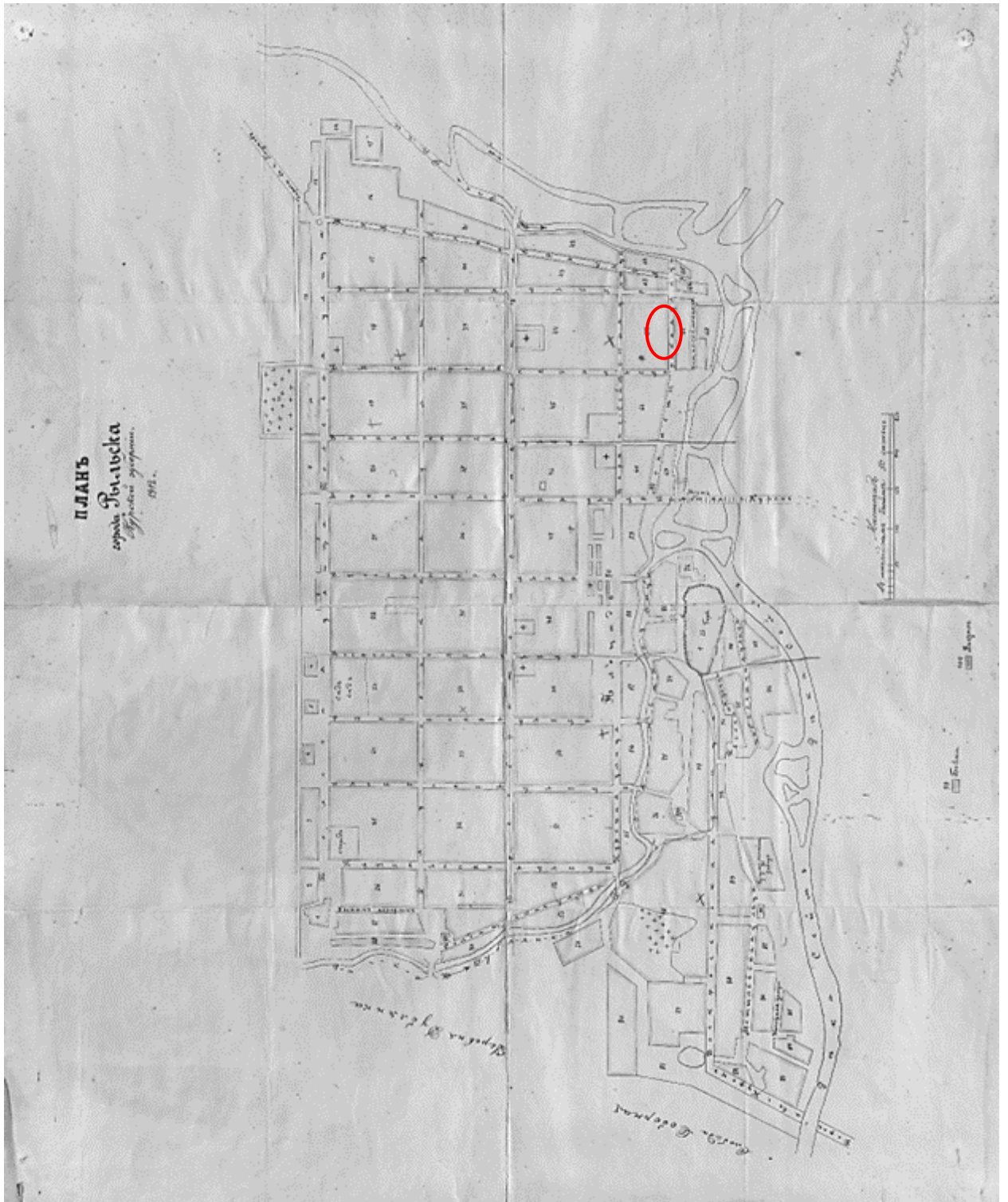

8. План города Рыльска Курской губернии. Масштаб 50 сажений в английском дюйме. 1912 год. Источник: ОКУ «Государственный архив Курской области». Ф. 621. Оп. 2. Д. 7412а.

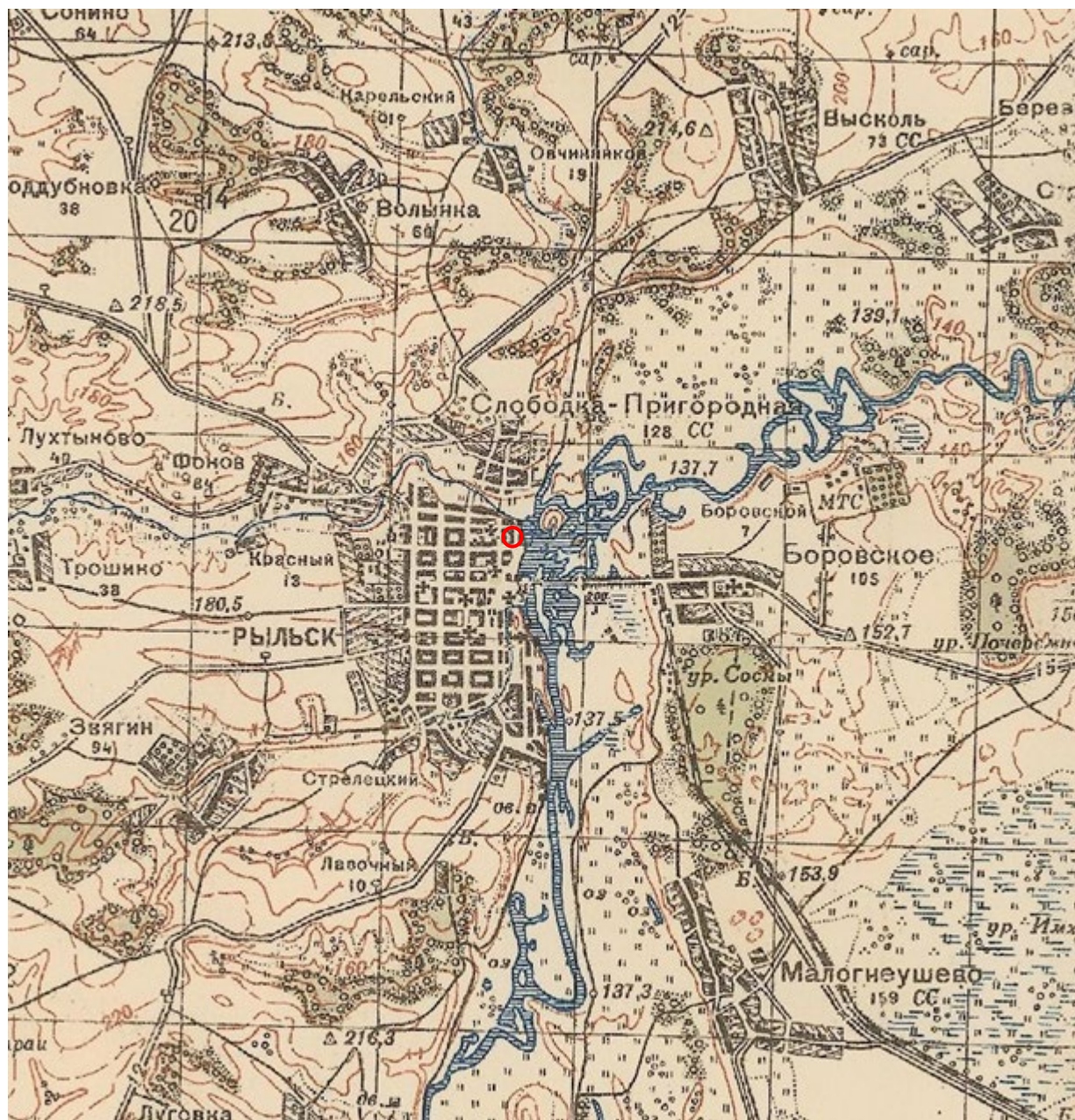

9. Карта РККА М-36 (Б). Курская, Белгородская, Сумская и Полтавская области. Километровка. Представлено состояние местности на 1935-1941 гг. Фрагмент. Источник: http://www.etomesto.ru/map-rkka_m-36-b/

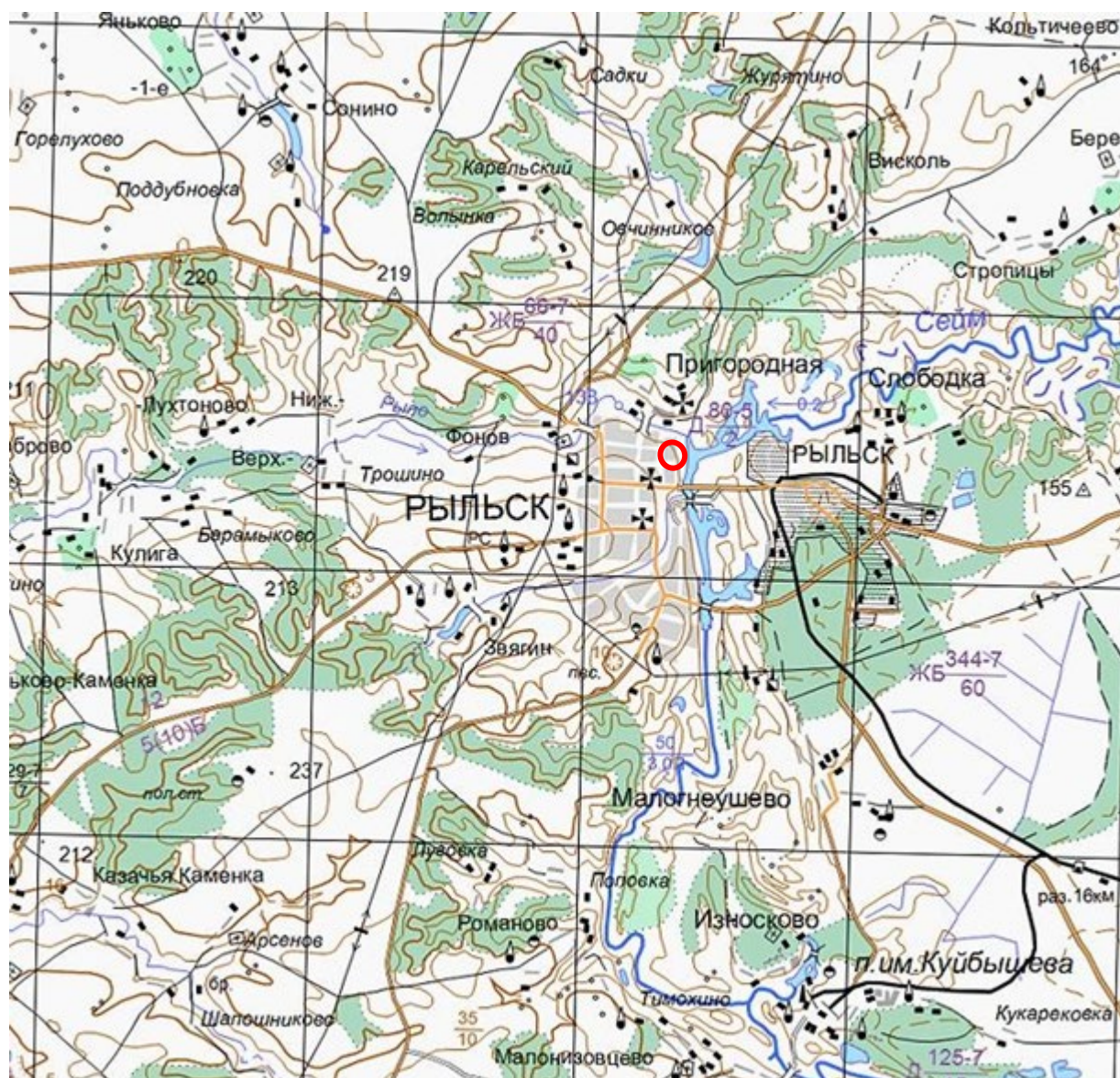

11. Топографическая карта Европейской России. 2000 г. Фрагмент Источник: http://www.etomesto.ru/map-atlas_topo-russia/



Вид на город со стороны р. Сейм. Слева гора Ивана Рыльского.

12. Вид на город Рыльск со стороны реки Сейм. На переднем плане Гора Ивана Рыльского. Период создания: рубеж XIX–XX вв. Источник: Архивная служба города Курска: <http://archive.rkursk.ru/gako/rulsk?theme=Ezvision>



13. Виды Рыльска. Общий вид. 1913 г. Вид с юга от Ильинского кладбища. Слева направо церкви: Вознесенская, Покровская, Преображенская, часовня, Успенский собор, мельница Дерюгина. На переднем плане ограда и ворота Ильинского кладбища, за ними Курская ул. Источник: ОБУК «Курский областной краеведческий музей»



14. Виды Рыльска. Вид с горы Иоанна Рыльского.

Период создания: нач. XX в.

Источник: ОБУК «Курский областной краеведческий музей»



15. Рыльск. Общий вид. Период создания: нач. XX в.

Источник: ОБУК «Курский областной краеведческий музей»



16. Дом по ул. Марата, 16.

Здание Объекта на фотографии в «Проекте охранных зон г. Рыльска
Курской обл.» 1990 года.

Приложение № 3 акту государственной
историко-культурной экспертизы
от 02.06.2022 года

Перечень документов и материалов, собранных и полученных при проведении экспертизы

1. Список вновь выявленных объектов, представляющих историческую, научную, художественную или иную культурную ценность, утвержденный Председателем комитета по культуре и искусству администрации области П.И. Надеиным 16.01.1995

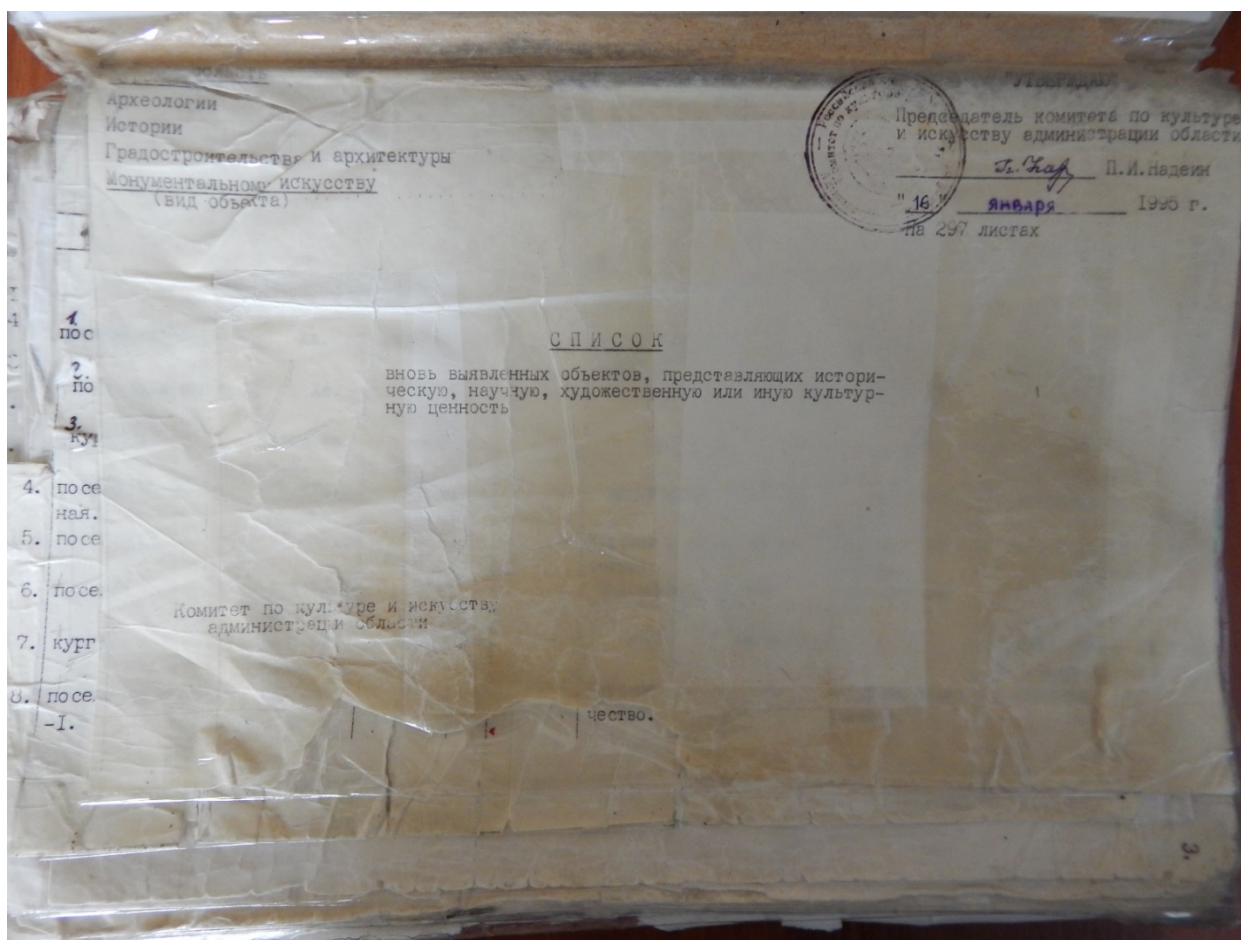

№	описание	кон. XIX- нач. XXвв.	материал	влад.	тип	наим. города	адрес	№
2243.	дом жилой.	кон. XIX- нач. XXвв.	дерево, кирпич.	-	личное влад.	жильё	ул. Маркса, 16.	1.
2244.	дом жилой.	"	"	-	горжилкомхоз	"	ул. Маркса, 23.	2.
2245.	дом жилой.	"	"	-	личное влад.	"	ул. I Мая, 14.	3.
2246.	дом жилой.	"	"	-	горжилкомхоз	"	ул. I Мая, 100.	3.
2247.	дом купеческий.	"	"	-	"	"	ул. Маркса.	
2248.	здание мельницы.	1847г.	кирпич.	-	хлебоприёмное предприятие	мельничный цех.	ул. Маркса, 10.	4.
2249.	дом жилой.	кон. XIX- нач. XXвв.	кирпич, дерево.	-	личное влад.	жильё	ул. Маркса, 12.	5.
2250.	дом жилой.	"	"	-	"	"	ул. Маркса, 14.	7.
2251.	главный дом город- ской усадьбы.	"	кирпич	-	"	"	ул. Маркса, 24.	10.
2252.	дом жилой.	"	дерево, кирпич.	-	"	"	ул. Маркса, 27.	15.
2253.	дом жилой.	"	кирпич	-	"	"	ул. Маркса, 31.	
2254.	дом жилой.	"	"	-	горжилкомхоз	"	ул. Маркса, 33.	
2255.	дом жилой.	"	"	-	личное влад.	"	ул. Маркса, 33а.	
2256.	дом жилой.	"	дерево, кирпич.	-	"	"	ул. Маркса, 37.	
2257.	дом жилой.	"	"	-	горжилкомхоз	"	ул. Маркса, 39.	
2258.	дом жилой.	"	"	-	РСНО	школа		
2259.	дом жилой.	"	дерево, кирпич.	-	горжилкомхоз	жильё	ул. 25 Октября, 2.	

2. Постановление главы Администрации Курской области от 28.04.1992
№ 210 «Об утверждении зон охраны памятников истории и культуры
г. Рыльска»

Постановление главы администрации Курской области от 28.04.1992 N 210 "Об утверждении зон охраны памятников истории и культуры г. Рыльска"

ГЛАВА АДМИНИСТРАЦИИ КУРСКОЙ ОБЛАСТИ

ПОСТАНОВЛЕНИЕ
от 28 апреля 1992 г. N 210

**ОБ УТВЕРЖДЕНИИ ЗОН ОХРАНЫ ПАМЯТНИКОВ
ИСТОРИИ И КУЛЬТУРЫ Г. РЫЛЬСКА**

Рассмотрев предложение комитета по культуре и искусству Администрации области и в целях сохранения и возрождения историко-культурного наследия г. Рыльска постановляю:

1. Утвердить и ввести в действие согласованные с Министерством культуры Российской Федерации и Центральным Советом Всероссийского общества охраны памятников истории и культуры зон охраны памятников истории и культуры г. Рыльска.
2. Главе администрации г. Рыльска (В.А. Хороших), отделу по архитектуре и градостроительству администрации области (С.Л. Писарев), институту "Курскстройгражданпроект", комитету по культуре и искусству администрации области (П.И. Надеин) строго руководствоваться границами и режимом содержания и использования зон охраны памятников истории и культуры при проектировании, строительстве, реконструкции и благоустройстве территории города согласно приложению.
3. Контроль за выполнением настоящего постановления и режимом содержания и использования зон охраны памятников истории и культуры возложить на комитет по культуре и искусству Администрации области (П.И. Надеин).

Глава администрации
В.ШУТЕЕВ

Приложение
к постановлению
главы администрации области
от 28 апреля 1992 г. N 210

ОПИСАНИЕ
ГРАНИЦ ЗОН ОХРАНЫ ПАМЯТНИКОВ ИСТОРИИ И КУЛЬТУРЫ Г. РЫЛЬСКА

Территории памятников

Общая площадь территорий памятников республиканского значения г. Рыльска составляет 10,27 га:

1. Дом, в котором родился Шелехов	- ул. Луначарского, 13
2. Дом, в котором в 1709 г. останавливался Петр I	- ул. Р. Люксембург, 12
3. Дом воеводы Шемяки	- ул. К. Либкнехта, 7
4. Гостиные и Торговые ряды	- Советская пл.
5. Успенский собор	- угол ул. Свердлова и ул. К. Маркса
6. Церковь Покрова	- угол ул. Ленина и ул. К. Либкнехта
7. Николаевский монастырь:	- Пригородная Слобода
- колокольня	
- Троицкая церковь	
- Николаевская церковь	
- Крестовоздвиженская церковь	
8. Памятник Г.И. Шелехову	- пл. Свердлова
9. Здание духовного училища местного значения	- ул. Ленина, 42

Постановлением главы администрации области N 138 от 09.03.92 на государственную охрану поставлен 51 памятник истории и архитектуры местного значения.

Охранные зоны

Дата печати: 23.10.2013 Система КонсультантПлюс: Курская область Лист 1

Общая площадь суммарной охранной зоны всех памятников составляет 56,3 га.

Границами охранной зоны являются: с юга - ул. Р. Люксембург, с запада - ул. Урицкого, с севера - ул. Дзержинского до ул. Ленина, а затем северная граница проходит южнее ул. 25 лет Октября (по границам частных землевладений). Восточной границей охранной зоны является левый берег р. Дублянки.

Отдельные охранные зоны установлены для жилого дома по ул. III Интернационала, жилого дома с торговой лавкой по ул. Энгельса, 19, для дома Пошутилина по ул. Луначарского, 25, и больничной часовни по ул. Луначарского, 30-а; здания по ул. Урицкого, 49, флигеля по ул. Ленина, 22, и жилого дома по ул. К. Маркса, 14.

Зоны регулирования застройки центральной части г. Рыльска

А-I - 216,7 га, с южной и юго-восточной стороны - левый берег р. Дублянки, с севера и с запада примыкает к границам охранной зоны и проходит по ул. Шелехова.

Режим А-I регламентирует застройку в один этаж (5 м).

Б - 49,97 га, вводится в кварталах между улицами Р. Люксембург и Свердлова. Восточная граница проходит по улицам Урицкого и Ленина. Этажность определена в 2 - 3 этажа (12 м).

На территории промзоны, а также в с. Боровское вводится режим регулирования этажности не выше 6 м - 78,5 га.

Зоны охраняемого природного ландшафта г. Рыльска

Три типа городского ландшафта

1 - территория летописного Рыльска XI - XIII вв. с границами:

с востока - ул. Набережная, с запада и севера - правый берег р. Дублянки, с южной - ул. Маяковского.

Площадь - 50 га. Полностью необходимо сохранить уникальный рельеф.

2 - территория города XVIII - XIX вв. с границами:

с севера - по линии домовладений, с запада - западнее ул. Володарского, с юга - по ул. Шелехова и берегу р. Дублянки. Недопустимо изменение береговой линии. Площадь 330 га.

3 - территория поймы р. Сейм и р. Рыло в пределах городской черты. Площадь - 1075 га.

Зоны археологических памятников

- | | |
|----------------------------------|----------|
| 1. Гора Ивана Рыльского | - 5,1 га |
| 2. Воскресенская гора | - 1,3 га |
| 3. Селище 1 на Советской площади | - 0,9 га |
| 4. Селище 2 на Советской площади | - 0,5 га |

Зона археологически ценного культурного слоя - 41 га

Расположена между р. Дублянкой и ул. Набережной, с севера - по ул. Свердлова, с юга - по ул. Р. Люксембург.

Обязательное согласование всех видов строительных работ с археологами.

Зона предлагаемых археологических находок

Все территории древнего Рыльска - 110 га.

Сосновый бор в с. Боровское с курганным могильником северян.

Заповедная зона (зона регенерации)

В заповедную зону входят зоны территорий памятников, охраняемые зоны и зоны регулирования застройки режима А-I и Б.

В заповедной зоне учитываются условия максимального сохранения и воссоздания исторически ценной планировочной структуры и характерной среды.

Зоны охраны Николаевского монастыря и пригородной слободки

На всей территории монастыря устанавливается охранная зона общей площадью 7,05 га.

Пригородная слободка включается в историко-ландшафтную зону - 72 га. Строительство промышленных складских объектов запрещено. Разрешается одноэтажное строительство усадебного типа на основе существующей планировочной системы.

Зоны регулирования сельских населенных пунктов

Устанавливается на территории исторически населенных пунктов:
деревни - Виксоль, Березники, Строчицы, Кальтичево, Малонизовцево, Некрасово, Октябрьское и Малогнеушево - площадью 800 га.
Ограничение этажности не выше 6 - 7 метров.

Целью настоящего постановления является установление зон регулирования сельских населенных пунктов в границах зон охраны памятников истории и культуры г. Рыльска, расположенных на территории исторически населенных пунктов: Виксоль, Березники, Строчицы, Кальтичево, Малонизовцево, Некрасово, Октябрьское и Малогнеушево, площадью 800 га, с целью регулирования застройки и обеспечения охраны историко-культурного наследия, а также обеспечения устойчивого развития территории.

В границах зон регулирования сельских населенных пунктов устанавливается ограничение этажности не выше 6 - 7 метров. Данное ограничение устанавливается с целью обеспечения охраны историко-культурного наследия, а также обеспечения устойчивого развития территории.

Границы зон охраны памятников истории и культуры г. Рыльска

- 1. Деревня Виксоль - площадью 800 га, с центром в с/пос. Виксоль, расположенном по адресу: Курск, Курский район, с/пос. Виксоль, д. 10.
- 2. Деревня Березники - площадью 800 га, с центром в с/пос. Березники, расположенном по адресу: Курск, Курский район, с/пос. Березники, д. 10.
- 3. Деревня Строчицы - площадью 800 га, с центром в с/пос. Строчицы, расположенном по адресу: Курск, Курский район, с/пос. Строчицы, д. 10.
- 4. Деревня Кальтичево - площадью 800 га, с центром в с/пос. Кальтичево, расположенном по адресу: Курск, Курский район, с/пос. Кальтичево, д. 10.
- 5. Деревня Малонизовцево - площадью 800 га, с центром в с/пос. Малонизовцево, расположенном по адресу: Курск, Курский район, с/пос. Малонизовцево, д. 10.
- 6. Деревня Некрасово - площадью 800 га, с центром в с/пос. Некрасово, расположенном по адресу: Курск, Курский район, с/пос. Некрасово, д. 10.
- 7. Деревня Октябрьское - площадью 800 га, с центром в с/пос. Октябрьское, расположенном по адресу: Курск, Курский район, с/пос. Октябрьское, д. 10.
- 8. Деревня Малогнеушево - площадью 800 га, с центром в с/пос. Малогнеушево, расположенном по адресу: Курск, Курский район, с/пос. Малогнеушево, д. 10.

Настоящее постановление вступает в силу с момента его принятия. Оно не распространяется на территории, расположенные за пределами зон охраны памятников истории и культуры г. Рыльска.

3. Технический паспорт на жилой дом (дома) и земельный участок по адресу:
Рыльский район, г. Рыльск, ул. Марата, д.16 от 18.08.2008

376 376 + 1с 6

ЗАПИСАНО
в статотчет за _____ год
за № _____

СКОРОСПИВАТЕЛЬ

инв. 673

38:234:002:000003760

ДЕЛО № _____

На домовладение №6
по ул. Марата
в г. Рыльске

ОЦИФРОВАНО
12.04.2011г
Подпись Шайберг

ГОД

2

Инвентарный №
Инвентарный план
На домовладение №16 по ул.Марата
в г.Рыльске Курской области

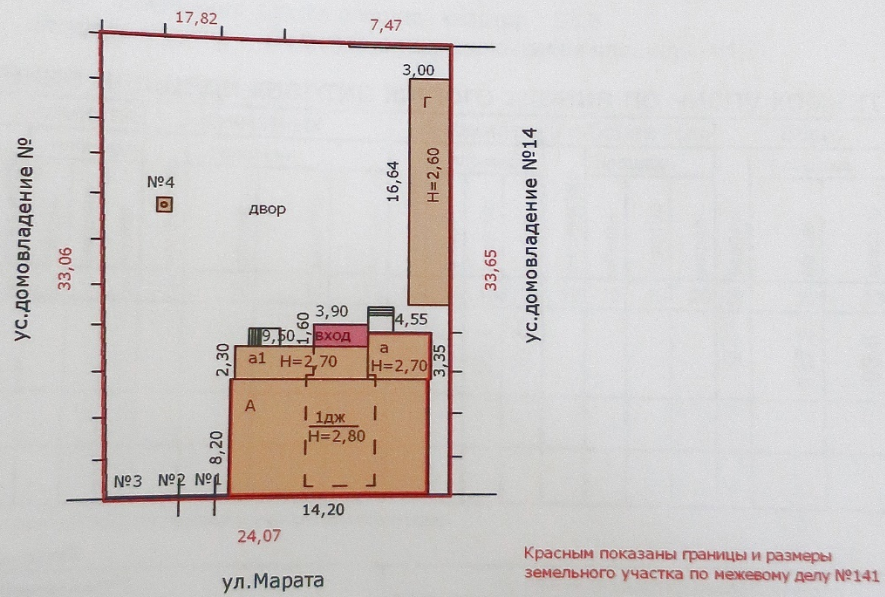

Масштаб 1:500 Съемку произвел техник *Леконова Т.М.* Леконова Т.М.
Проверил начальник отделения _____
18 августа 2008 г.

ТЕХНИЧЕСКИЙ ПАСПОРТ

на жилой дом № 16 литер А
по ул. Марата
Курская область г. Рыльск

Кварт. №	_____
Инвент. №	673
Шифр	_____
(фонд)	_____

владделец _____

1. Архитектурно-планировочные и эксплуатационные показатели

Серия, тип проекта _____
 Год постройки до 1917г. _____ переоборудовано в _____ году
 надстроено _____
 Год последнего капитального ремонта _____ Число этажей 1
 Кроме того имеется: _____ (ненужное зачеркнуть)

Оборочная площадь общих коридоров и мест общ. Пользования _____ кв. М
 Общая площадь здания (с коридорами, лестничными клетками и т.п.) 117,9 кв. М
 Площадь здания 117,9 кв. М
 из неё: Жилые помещения: общая площадь квартир 98,6 кв. М
 площадь квартир 98,6 кв.м., в том числе жилая площадь 61,3 кв. М

Распределение площади квартир жилого здания по числу комнат

1-комнатных			2-комнатные			3-комнатных			4-комнатные			5 и более комн			Всего							
площадь			площадь			площадь			площадь			площадь			площадь							
общая	квартир	жилая	количество	общая	квартир	жилая	количество	общая	квартир	жилая	количество	общая	квартир	жилая	количество	общая	квартир	жилая				
2	3	4	5	6	7	8	9	10	11	12	13	14	15	16	17	18	19	20	21	22	23	24
42,4	42,4	21,6									1	75,5	56,2	39,7					2	117,9	98,6	61,3

Распределение площади квартир жилого здания с учётом архитектурно-планировочных особенностей

количество жилых	площадь	В помещениях коридорной системы		В общежитиях		Из площади квартир расположено:																
		кол-во жилых	площадь	кол-во жилых	площадь	в мансардных этажах		в цокольных этажах		кол-во жилых	площадь											
						кол-во жилых	площадь	кол-во жилых	площадь													
комнат	квартир	жилая	квартир	комнат	квартир	жилая	квартир	комнат	квартир	жилая	квартир	комнат	квартир	жилая								
2	3	4	5	6	7	8	9	10	11	12	13	14	15	16	17	18	19	20	21	22	23	24
5	98,6	61,3																				

Б. Нежилые помещения: полезная площадь _____ кв.м

№№ п.п.	Классификация помещений	Основная		Вспомог.		Текущие изменения								
		общая	аренд.	общая	аренд.	основная		вспомог.		основная		вспомог.		
						общ	арен	общ	арен	общ	арен	общ	арен	
2	3	4	5	6	7	8	9	10	11	12	13	14		
1	Жилая в нежил.помещ.													
2	Торговая													
3	Производственная													
4	Складская													
5	Бытового обслуживания													
6	Гаражи													
7	Канторское													
8	Обществ.питания													
9	Школьная													
10	Учебно-научная													
11	Лечебно-санитарная													
12	Культурно-просветит.													
13	Театров и зрел.предпр.													
14	Творческие мастерские													
15	Прочая													
	ИТОГО:													

в том числе:

площадь, используемая жилищной конторой, для собственных нужд в кв.м.

№№ п.п.	Использование помещений	Основная		Вспомог.		Текущие изменения								
		3	4	5	6	основная		вспомог.		основная		вспомог.		
2	3	4	5	6	7	8	9	10	11	12	13	14		
1	Учрежденческая													
	а. Жилищная контора													
	б. Комн.детские, др.													
2	Культурно-просветит.:													
	а. Кр.уголки, клубы													
3	Прочая													
	а. Мастерские													
	б. Склады жилищн.контор													
	в. Теплоузел													
	г. Котельная													
	в том числе на газе													
	на твердом топливе													
	ИТОГО:													

III. Экспликация земельного участка (в кв.м.)

Дата записи	Площадь участка					Незастроенная площадь									
	по землеотв. документам	по фактическ. пользован.	в том числе		асфальт ов.	прочие замоще	площадки		грунт	под зелеными насаждениями					
			застроен.	не застроен.			детские	спорт.		придомовы й сквер	газон с деревьями	газоны, цветники, кусты	плодовый сад		
1	2	3	4	5	6	7	8	9	10	11	12	13	14	15	
18.08.2008		813	256	557						557					

IV. Уборочная площадь (в кв.м.)

Дата записи	дворовая территория								уличный тротуар			кроме того, арочные проезды			
	всего	в том числе							всего	в том числе:		асфальт	прочие покрыт.		
		проезда	тротуара	прочие замощения	детские	спортив.	грунт	зеленые насаждения		асфальт	зеленые насаждения				
1	2	3	4	5	6	7	8	9	10	11	12	13	14	15	16
18.08.2008	557						557								

V. Оценка служебных строений, сооружений и замощений

№1	литеры по плану	назначение	этажность	длина, ширина, высота	площадь	объем	описание конструктивных элементов и их удельные веса									№ сборника, № таблицы	един. изм. и ее стоим. по табл.	Удельный вес оценен. объема в %	стоимость ед. изм. с поправкой	восстановит. стоимость в рублях	износ в %	действит стоимость в рублях	действит стоимость в рублях в ценах 2008 г.
							фундамент	стены и перегородки	перекрытия	кровля	полы	проемы	отделочные работы	электроосвещ	прочие работы								
капитка	Г	сарай	1	16,64*3,00	49,9		14	33		16	13	5	5	5	9	28/163	м. кв/5,30	0,68	3,6	180	55	81	
1,00*2,10																							
2,1																							
дощатые		дерев столбы																					
на кирпич столб		дощатые																					
		резин шифер																					
		простые																					

(продолжение раздела V)

1	2	3	4	5	6	7	8	9	10	11	12	13	14	15	16	17	18	19	20	21	22	23	
№2	ворота.		3,0*2,0	6,0		дощатые	на кирпич ст								28/151	м.кв/10,10	1,0	10,10	61	40	37		
№3	забор		3,82			кирпичны	й								28/175а	м.пог./34,00	1,0	34	130	40	78		
№4	уборная		1,00*1,00	1,0	2	кирпичн	в	8	34	13	19	14	3	2	3	4	28/169	м.куб/27,00	0,78	21,06	42	35	27
						дощатые				шиферная	дощатые	простые											

VI.Общая стоимость строений и сооружений на участке (в руб.)балансовая

дата записи	в ценах какого года	основные строения		служебн. строен. и сооруж.		всего	
		восстановит. стоимость	действит. стоимость	восстановит. стоимость	действит. стоимость	восстановит. стоимость	действ. стоимос
1	2	3	4	5	6	7	8

текущие изменения внесены:

Работу выполнил
Инвентаризатор
Проверил бригадир

"18" февраля 2008 " " 200 г. " " 200 г. " " 2008

Леонова Т.М.

IV: Описание конструктивных элементов и определение износа здания и его основных пристроек

Группа капитальности
Вид внутренней отделкиIV
простаяСборник №
Таблица №28
5

№№ пп	Наименование конструктивных элементов	Описание конструктивных элементов (материал, конструкция, отделка и прочее)	Техническое состояние (осадки, трещины, гниль и т.п.)	удельный вес конструкт. Элементов	поправка к удельному весу в %	удельн. вес констр. элем. с поправкой	износ в %	процент износа на уд. вес констр.
1	2	3	4	5	6	7	8	9
1	Фундамент	кирпично ленточный	глубокие	6	1	6	50	3
		цоколь кирпичный	трещины					
2	а. наружные, внутренние капитальные стены б. перегородки	рубленные из бревнами т.ст=22 см.	глубокие трещины	24	1	24	50	12
		деревянные оштукатуренные деревянные утепленные	глубокие трещины					
3	перекрытия	чердачные		6	1	6	45	2,7
		междуэтажные						
		подвальные						
4	Крыша	деревянные стропила		8	1	8	50	4
		деревянная обрешетка кровля-шиферная	не плотность фальцев					
5	Полы	дошчатые по лагам	стертость	10	1	10	50	5
		на кирпич. столбах						
6	проемы	оконные	двойные створные	9	1	9	45	4,1
		дверные	простые					
7	отдел. работы	Наружн. отделка	облицован кирпичем	11	1	11	40	4,4
		а)						
		б)						
		в)						
внутр. отделка	обои по штукатурке	глубокие трещины	11	1	11	40	4,4	
а)	окраска окон, дверей	глубокие трещины						
8	санитарные и электрические работы	центр. отопл.		18	1,1	19,8	35	6,9
		печное отопл.						
		водопровод	да					
		электроосв-ие	да					
		радио	-0,3					
		телефон	-0,5					
		телевидение						
		ванны						
		с газ. колонк.						
		с дров. колонк.	да					
		с гор. водосн.						
		горячее водосн.						
		вентиляция						
газоснабжение	да +2,6							
мусоропровод								
лифты								
канализация								
9	Разные работы	крыльцо	трещины	8	1	8	40	3,2
Итого				100	101,8	101,8	44%	45,3

процент износа, приведенный к 100 по формуле: $\frac{\text{процент износа (гр.9)} \times 100}{45,3 \times 100} = 44\%$

V. Описание конструктивных элементов и определение износа здания и его основных пристроек

Год постройки
Литер по плану а

Группа капитальности IV
Вид внутренней отделки простая

Сборник № 28
Таблица № 5

№№ пп	Наименование конструктивных элементов	Описание конструктивных элементов (материал, конструкция, отделка и прочее)	Техническое состояние (осадки, трещины, гниль и т.п.)	удельный вес констр. Элементов	поправка к удельному весу в %	удельн. вес констр. элем. с поправкой	износ в %	проц. % износа на уд. вес констр. элем.
1	2	3	4	5	6	7	8	9
1	Фундамент	кирпично ленточный	глубокие трещины	7	1	7	45	3,2
		цоколь кирпичный						
2	а. наружные, внутренние капитальные стены б. перегородки	забран пластинами	глубокие трещины	29	1	29	45	13,1
		дошчатые	трещины					
3	перекрытия	чердачные	деревянные утепленные	6	1	6	50	3
		междуэтажные						
		подвальные						
4	Крыша	деревянные стропила		7	1	7	50	3,5
		деревянная обрешетка						
5	Полы	деревянные	стертость	9	1	9	45	4,1
		дошчатые по лагам на кирпич. столбах						
6	проемы	оконные	замаска отстала	9	1	9	45	4,1
		дверные	неплотный притвор					
7	отдел. работы	Наружн. отделка	облицован кирпичем	11	1	11	40	4,4
		а)						
		б)						
		в)						
8	санитарные и электрические работы	внутр. отделка	обои по штукатурке	14	1,1	15,4	35	5,4
		а) окраска окон, дверей	глубокие трещины					
8	санитарные и электрические работы	центр отопления		14	1,1	15,4	35	5,4
		печное отопление						
		водопровод	да					
		электроосвещение	да					
		радио	-0,3					
		телефон	-0,5					
		телевидение						
		ванны						
		с газ. колонк.						
		с дров. колонк	да					
		с гор. водосн						
		горячее водосн.						
вентиляция								
газоснабжение	да +2,6							
мусоропровод								
лифты								
канализация								
9	Разные работы	крыльцо	трещины	8	1	8	40	3,2
Итого				100		101,4	40	3,2
процент износа, приведенный к 100 по формуле: процент износа (гр.9) x 100 / удельный вес (гр. 7)						44*100 / 101,4		44
								43%

VI. Техническое описание холодных пристроек и тамбуров

Литер по плану	Назначение	Этажность	Описание конструктивных элементов и их удельные веса														
			Фундамент	Стены и перегородки	Перекрытия	Крыша	Полы	Проемы		Отделочные работы	Внутренние сангари и электротех. устройства	Прочие работы	№ сборника	№ таблицы	Удельный вес оценив.объект а в %	Износ в %	
								Окóнные	Дверные								
1	2	3	4	5	6	7	8	9	10	11	12	13	14	15	16	17	19
а1	пристройка	1	кирпичный ленточ.	кирпичные	кирпичные св								28	173	0,91		
	подвал																
			11	26	4	13	7	14		18	4	3					
			кирпичный ленточ.	дошчатые	деревянное	шиферная	дошчатые	одинарные глухие	простые	окраска	электричество	крыльцо					

VII. Исчисление восстановительной и действительной стоимости основной части строения и пристроек

Литер по плану	Наименование строений и пристроек	№ сборника	№ таблицы	Стоимость по таблице	Поправки к стоимости в коэффициентах								Стоимость ед.из после применен. поправ. коэф.	Объем или площадь	Восстановит. стоимость в руб.	% износа	Действит. Стоимость в рублях	Действит. Стоимость в рублях 2008 г.
					Удельный вес строен.	На высоту помещения	На среднего площадь квартиры	На встроен. помещения	На отклонение от группы капитальности	На объем строения	обл. кирпичем	Удельный вес строения после поправок						
1	2	3	4	5	6	7	8	9	10	11	12	13	14	15	16	17	18	19
А	Жилой дом	28	5	29,2	1,02	1,05	0,97				1,08	1,12	31,54	326	10282	44	5758	
подА	Подвал	28	164	10,4	0,91							0,91	9,46	63	596	40	358	
а	Жилая пристройка	28	5	31,3	1,01						1,08	1,09	34,14	164	5599	43	3191	
а	пристройка	28	164	10,5	1							1	10,5	59	619	40	372	
															17096		9679	
																	18235	
итого в ценах 1990г К; 1,2*1,57																		
текущие изменения внесены:																		
Работу выполнил	"18" августа 2008г.											200 г.	" "	200	" "		200	
Инвентаризатор	Леонова Т.М.																	
Проверил	Букина Л.М																	

ПРИЛОЖЕНИЕ К ТЕХНИЧЕСКОМУ ПАСПОРТУ
НА ЗДАНИЕ (СТРОЕНИЕ)

CP

ЭКСПЛИКАЦИЯ

к поэтажному плану здания (строения)
расположенного в Курской области г.Рыльск ул.Марата дом № 16
по ул. (пер.)

Литера по плану	Этаж	Номер помещения (квартиры)	Номер комнаты, кухни, корид. и т.п.	Назначение частей помещения: жилая комната, кухня и т.п.	Формула подсчета частей помещения	Общая площадь квартиры	в т. ч. площадь				Площадь лоджий, балконов, террас, веранд	Высота помещений по внутреннему обмеру	Площадь помещ.	Общего пользования	Самовольно возведенная или переоборудованная	Примечание
							квартиры		хол коридоров, кладовых и т.п.	подсобная						
							жилая	подсобная								
A	I	кв1	1	прихожая	3,15*2,55	8,0	8,0		8,0							
			2	жилая	2,05*2,55-1,10*0,55-0,25*1,35	4,3	4,3	4,3								
			3	кухня	3,60*2,55-1,40*0,50	8,5	8,5		8,5							
			4	жилая	3,24*4,53-0,40*1,35	14,1	14,1	14,1								
			5	жилая	1,70*4,53	7,7	7,7	7,7								
			6	жилая	3,00*4,53	13,6	13,6	13,6								
a1			7	неотап корид	3,30*2,15	7,1				7,1						
			8	неотап корид	4,20*2,15	9,0				9,0						
			9	неотап кладов	1,50*2,15	3,2				3,2						
				итого по кв1		75,5	56,2	39,7	16,5	19,3						
A	I	кв2	1	топочная	3,80*2,55	9,7	9,7		9,7							
			2	жилая	4,90*4,53-1,80*0,35	21,6	21,6	21,6				2,50				
a			3	кухня	3,96*3,00-2,59*1,30	8,5	8,5		8,5							
			4	ванная	2,40*1,10	2,6	2,6		2,6							
				итого по кв 2		42,4	42,4	21,6	20,8							
				Всего по Лит А		117,9	98,6	61,3	37,3	19,3						
										<i>вместимость 7-12 - 9 кв. м</i>						
										<i>площадь</i>						

Инвентарный №
 поэтажный план
 На Лит А по домовладению №16
 по ул.Марата в г.Рыльске
 Курской области

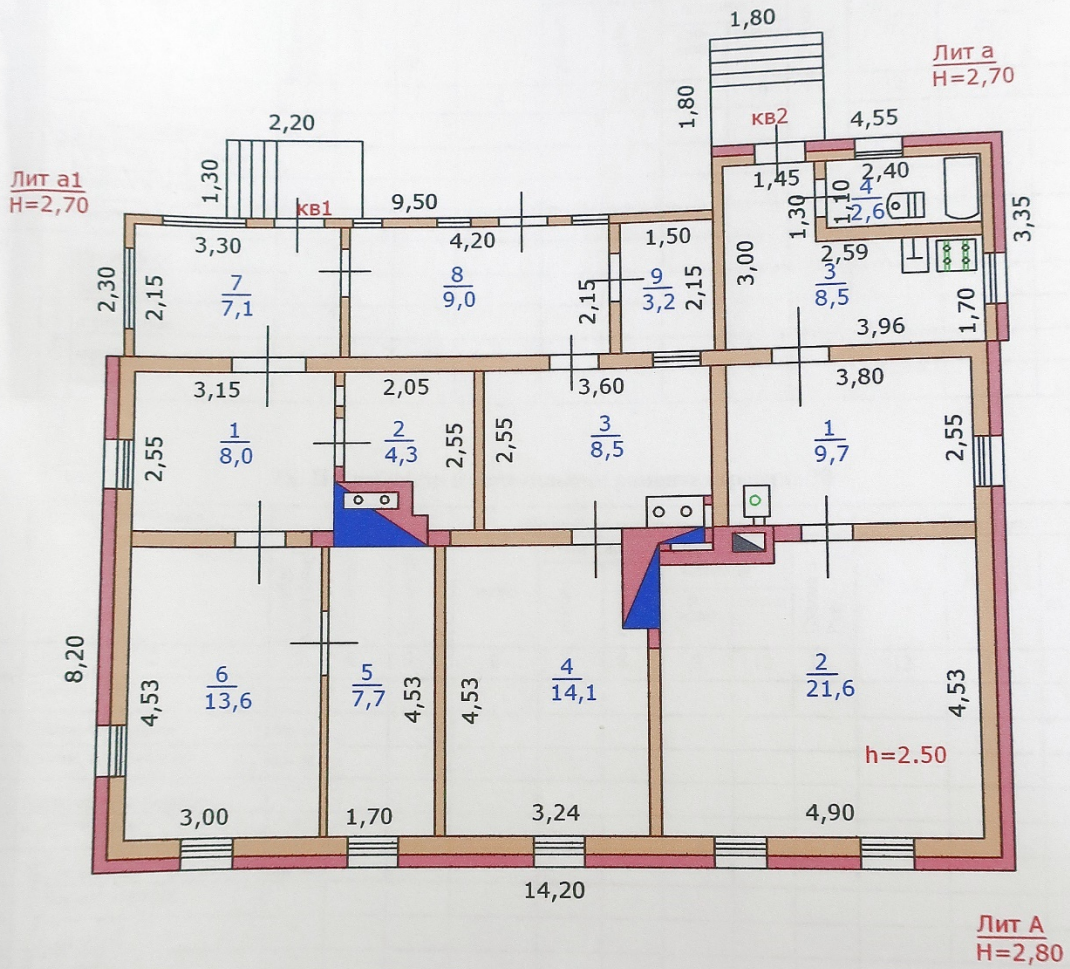

Масштаб 1:100 Съемку произвел техник *Леорова* Леонова Т.М.
 Проверил начальник отделения _____
 18 августа 2008 г.

СОГЛАСОВАНО

(руководитель жилищной организации)

VIII и IX разделы технического паспорта

(заполняется жилищными организациями)

ДОМ № _____

УЛ. _____

Подпись _____

литер _____

200

VIII. Объект благоустройства и потребность их в капитальном ремонте.

№ п.п.	Наименование конструктивных элементов и оборудования	Единица измерения	Количество	% износа	Потребность в капремонте					Выполнено			
					всего	в том числе		цена за единицу		Сумма в Руб.	20 __ гт.	20 __ гт.	20 __ гт.
						ремонт	смена	ре-монт	смена				
1	2	3	4	5	6	7	8	9	10	11	12	13	14
2	проезды асфальтов.	кв. м.											
	тротуары асфальтов.		«										
	прочие покрытия		«										
4	Без покрытий												
9	кирпичные	П./м											
	бетонные		«										
	деревянные		"										
	металлические		«										
	прочие		"										

IX. Потребность в капитальном ремонте строения №

№ п.п.	Наименование	Единица измерения	Количество	% износа	Потребность в капремонте					Выполнено			
					всего	в том числе		цена за единицу		Сумма в Руб.	20 __ гт.	20 __ гт.	20 __ гт.
						ремонт	смена	ре-монт	смена				
1	2	3	4	5	6	7	8	9	10	11	12	13	14
1	Фундамент												
2	Стены каменные	кв. м.											
3	Стены деревянные	кв. м.											
4	Перегородки деревян.	"											
5	» несгораем.	"											
6	Перекрытия	кв. м.											
7			чердачное										
8			междуетажное										
9	Крыша	П/м											
10			санузлов										
11	Крыша	кв. м.											
12			подвальное										
13			стропила										
14	Крыша	П/м											
15			обрешетка										
16	Крыша	кв. м.											
17			кровля										
18			водосточн. трубы										
19	Полы	кв. м.											
20			внутрен. водосточ.										
21			дошчатые										
22			паркетные	"									
23			линолеум или синтетические	"									
24	Полы	кв. м.											
25			плиточные										
26	Полы	кв. м.											
27			прочие										

1	2	3	4	5	6	7	8	9	10	11	12	13	14	
20	Проемы	оконные перепл.	кв. м.											
21		двери внутрен.	шт.											
то		» наружи.												
23	Фасад — наружи, отд.		кв. м.											
24	отопление	трубы центр, отоп.	п/м											
25		радиаторы	секц.											
26		панельное и калориферное	кв. м.											
27		печи на твердом или газов, топливе	шт.											
28		АГВ колонки	••											
29	канализ. водопровод	умывальники												
30		раковины												
31	канализац.	подопров. Трубы	п/м											
32		Унитазы	шт.											
33		смывные бачки												
34		капалмз. Трубы	п/м											
35		трубы горяч, воды												
36	Внутренние санитарно и электрические устройства	наины	шт.											
37		души												
38		колонки газовые млн на твердом топливе												
39		трубы газовые	п/м											
40		плиты	газовые 2-х коиф.	Шт.										
41			4-х конф.	••										
42			электрические	••										
43		телевидение	обш. шт. г											
44		лифты	шт.											
45		световая электропр.	п/м											
46	силовая электропр.	«												
47	вводные устройства	шт.												
48	электрощитов													
49	вентиляционные стволы и трубы	п/м												
50	мусоропров. Стволы													
51	Прочие работы	балконы и лоджии	шт.											
52		эркеры												
53		Лестницы	ступени											
54			площадки	кв. м.										
55			ограждения	п/м										
56		мусоросб. камеры	шт.											
57		бойлеры												
58		тепловые узлы	э											
59		водоподкачка	э											
60														

Потребность в капремонте по строению _____ р/у

Всего потребность капит. затрат по земельн. участку _____ р

Работу выполнил **Леорова Т.М.**

Леорова Т.М.
(должность, ф.и.о. подпись)

« 18 » августа 2007 г.

4. Акт проведения осмотра выявленного объекта культурного наследия «Дом жилой, кон. XIX - нач. XX вв.», расположенного по адресу: Курская обл., г. Рыльск, ул. Марата, д.16 от 03.12.2021 № 250

УТВЕРЖДАЮ:
 И.о. начальника ОБУК «Инспекция по охране объектов культурного наследия Курской области»
 И.В. Черникова
 « 03 » декабря 2021 г.
 М.П.

А К Т

от «03» декабря 2021 г. № 250
 проведения осмотра выявленного объекта культурного наследия «Дом жилой, кон. XIX - нач. XX вв.», расположенного по адресу:
 Курская обл., г. Рыльск, ул. Марата, 16.

Мы, нижеподписавшиеся, сотрудники ОБУК «Инспекция по охране объектов культурного наследия Курской области»: главный специалист отдела архитектурно-исторической экспертизы Коняева Наталия Сергеевна, заместитель начальника Жабина Юлия Николаевна составили настоящий акт о том, что 25.10.2021 г. нами было проведено обследование выявленного объекта культурного наследия «Дом жилой, кон. XIX – нач. XX вв.», расположенного по адресу: Курская обл., г. Рыльск, ул. Марата, д. 16.

В результате осмотра объекта культурного наследия установлено:

Одноэтажное здание, прямоугольное в плане, на высоком цоколе в хорошем состоянии. Стены фасадов здания облицованы сайдингом. Оконные заполнения частично заменены на пластиковые стеклопакеты. Кровля скатная, покрыта металлочерепицей по деревянной обрешетке. Водосточные желоба и трубы отсутствуют. Исторический облик здания не наблюдается.

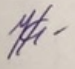
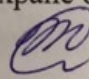
Подписи:
 Главный специалист отдела архитектурно-исторической экспертизы ОБУК «Инспекция по охране объектов культурного наследия Курской области»  Н. С. Коняева
 Заместитель начальника ОБУК «Инспекция по охране объектов культурного наследия Курской области»  Ю. Н. Жабина



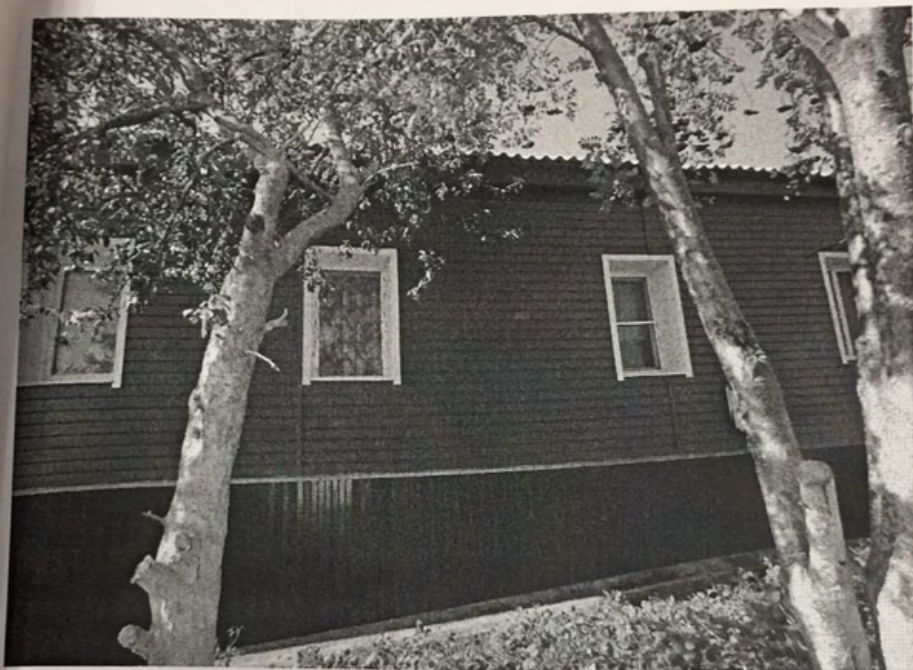

Скреплено и заверено
Печатью _____ листов
(31 лист)
И.о. начальника ОБУК «Инспекция по
охране и использованию объектов
культурного наследия Курской области
И.В. Черникова



5. Выписка из Единого государственного реестра недвижимости об объекте недвижимости (здание) от 20.04.2022

Сведения выписки из Единого государственного реестра недвижимости об объекте недвижимости (здание)

Реквизиты выписки

Наименование	Значение
Дата формирования выписки	20.04.2022
Регистрационный номер	****_***/****_*****

Реквизиты поступившего запроса

Наименование	Значение
Дата поступившего запроса	20.04.2022
Дата получения запроса органом регистрации прав	20.04.2022

Сведения об объекте недвижимости - здании

Наименование	Значение
Дата постановки на учет/ регистрации	13.11.2011 14:26:51
Кадастровый номер	46:20:270203:289
Номер кадастрового квартала	46:20:270203
Вид объекта недвижимости	002001002000, Здание
Кадастровые номера иных объектов недвижимости (земельных участков), в пределах которых расположен объект недвижимости	46:20:270203:236
Кадастровые номера помещений, расположенных в объекте недвижимости	46:20:270203:443, 46:20:270203:444
Ранее присвоенные номера	01, Инвентарный номер, 376
Площадь, в кв. метрах	117.9
Количество этажей (в том числе подземных)	2
Количество подземных этажей	1
Назначение здания	204003000000, Многоквартирный дом
Наименование здания	Многоквартирный дом
Год завершения строительства	1917
Адрес в соответствии с ФИАС (Текст)	Курская область, р-н. Рыльский, г. Рыльск, ул. Марата, д. 16
Кадастровая стоимость	594750.09
Дата документа	16.01.1995
Включен в реестр объектов культурного наследия или является выявленным объектом	да
Регистрационный номер (регистрационный номер учетной карты)	00000000002244
Вид объекта	207001000000, Памятник
Наименование объекта	Дом жилой, кон. XIX - нач. XX вв.
Особые отметки	Сведения, необходимые для заполнения разделов: 2 - Сведения о зарегистрированных правах; 6 - Сведения о частях объекта недвижимости, отсутствуют.

Помещения, расположенные в объекте недвижимости

Наименование	Значение
Сведения о помещении	
Кадастровый номер	46:20:270203:443
Тип этажа	01, Этаж
Номер этажа	1
Ссылка на файл	/SERVER-FLSTOR/IMAGES\$/OKS/46_20/Курский филиал ФГУП Ростехинвентаризация - Федеральное БТИ/7919/7919182/722581_img_2341.jpg
path	c1a7e461-47d3-425c-ab0c-6b9cc29e315d/0776bb10-a225-4b3a-bd25-59902d706238/EXT_FILE
Площадь, в кв. метрах	42.4
Наименование вида использования	жилое
Назначение здания	206002000000, Жилое
Вид жилого помещения	205001000000, Квартира

Сведения о помещении	
Кадастровый номер	46:20:270203:444
Тип этажа	01, Этаж
Номер этажа	1
Ссылка на файл	/SERVER-FLSTOR/IMAGES\$/OKS/46_20/Курский филиал ФГУП Ростехинвентаризация - Федеральное БТИ/7919/7919183/722582_img_2341.jpg
path	c9c0a11f-4530-47eb-b0db-9d949283fd40/2140ee4b-4eb6-42d8-99c9-c25d11005a1b/EXT_FILE
Площадь, в кв. метрах	75.5
Наименование вида использования	жилое
Назначение здания	206002000000, Жилое
Вид жилого помещения	205001000000, Квартира

Статус записи об объекте недвижимости

Наименование	Значение
Статус записи об объекте недвижимости	Сведения об объекте недвижимости имеют статус "актуальные, ранее учтенные"

6. Список домовладельцев города Рыльска с указанием улиц, на которых были расположены их дома в 1902 г. Ф. 302, оп.1, д.438, л.3, 3 об.

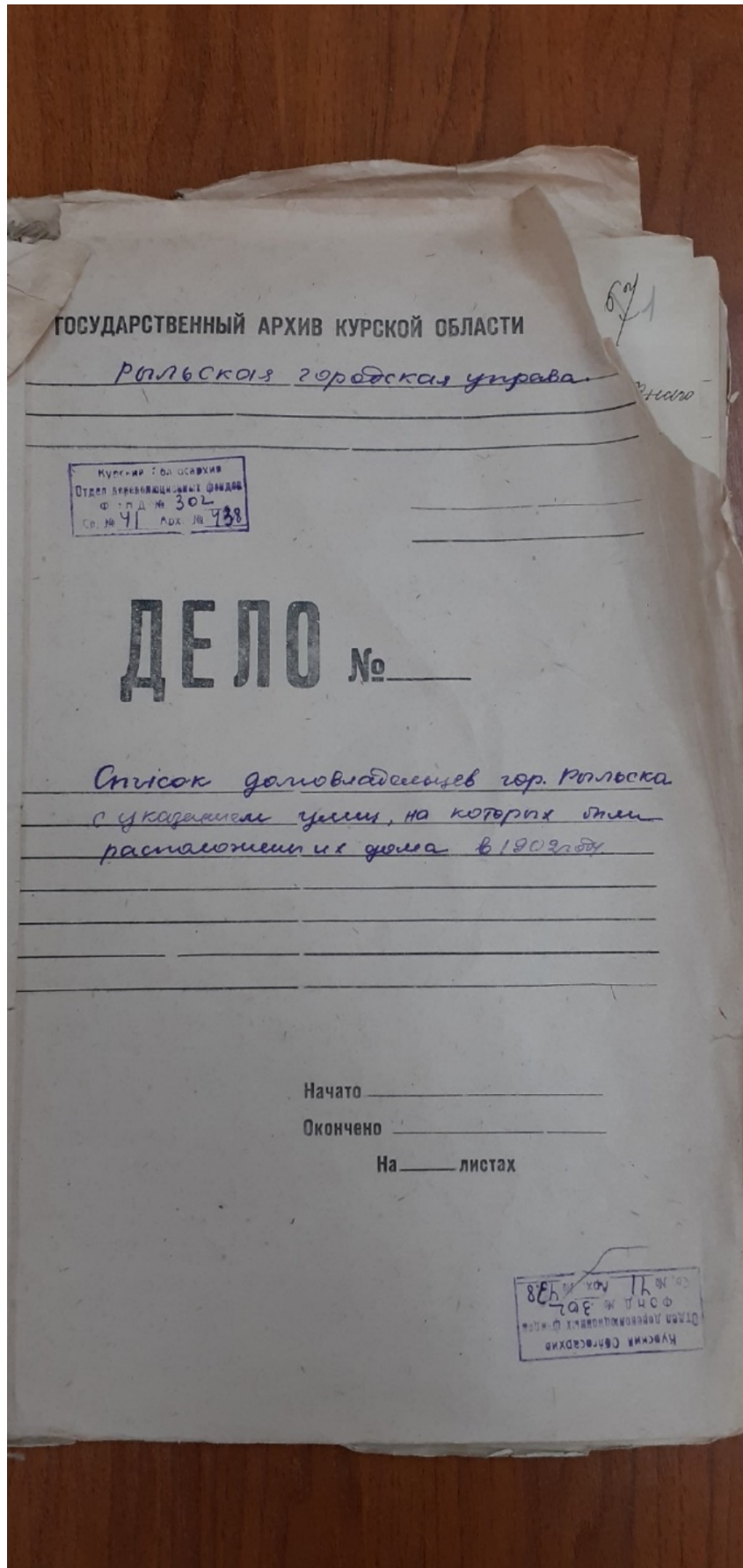

X 3

Списокъ

Обывательская команда гор. Галивска, предназна-
ченныя для реквизицій лошадей и лошадей
запасовъ и лошадей при призрѣвѣ на действитель-
ную службу съ объявленіемъ мобилизаціи
войскъ.

Пересоставленъ

№ № Клармановъ	№ № Савиныхъ	Наименованіе улицы Имена и фамиліи до- мовладѣльцевъ	Число пред- назначен- ныхъ для рек- визируемыхъ	
			Лошадей Числомъ	Лошадей
		Нижне-Сейская улица	2	
1582		Кулакова Михаилъ Васильевъ	2	"
1581		Фендлеръ Александръ Ивановичъ	5	5
1580		Михайлова Александръ Васильевъ	3	3
1579		Кулаковъ Иванъ Николаевичъ	3	
1578		Антошина Владиміръ Степановъ	3	
1577		Самойловичъ Александръ Степановъ	3	
1576		Воронинъ Павелъ Яковлевъ	2	
1575		Земцовъ Демьянъ Федоровъ	3	
1574		Воронинъ Архипъ Ивановичъ	3	
1573		Павловъ Свѣтоловъ	2	
1572		Меншикова Калиташичъ Александръ	5	5
1571		Потемкинъ Анна Ильичъ	3	5
1570		Меншиковъ Василій Михайловичъ	3	
1569		Кулаковъ Свѣто Васильевичъ	5	
1568		Земцовъ Демьянъ Федоровъ	2	
1565		Визъ Воронинъ Владиміръ Степановъ	2	

67	1586	Лихачев Николай Иванович	54	
	1587	Бершмов Иванъ Яковлевъ	2	
	1588	Мерещенкова Екатерина Михайловна	2	
	1589	Суворова Пелагея Дмитриевна	2	
Монашеская улица				
252	1299	Обвинникова Александра Миронова	5	3
	1298	Сугинь Алексей Еврановъ	2	
	1297	Гурьев Екатерина Степановна	2	
	1296	Семанов Иванъ Семановъ	2	
	1295	Аношкина Гаврила Александровна	5	5
	1294	Веребичева Елена Ивановна	3	
	1293	Филимоновъ Василий Яковлевъ	10	5
1292	Золоторева Марьяна Степановна	5	3	
Веряне-Сейская улица				
25	1314	Лаушинъ Александръ Александровъ	3	
	1313	Кобкуновъ Генрихъ Ивановичъ	3	
	1312	Павлова Федосья Степановна	3	3
	1310	Богоричева Анастасия Александровна	5	
	1308	Миханова Анна Павловна	5	3
	1307	Кулаковъ Федоръ Степановъ	7	5
Гильная улица				
25	1300	Зеденковъ Иванъ Демидовъ	2	
	1301	Зеденковъ Павелъ Дмитриевъ	3	
	1302	Обвинниковъ Павелъ Богоричъ	3	
	1303	Филимоновъ Арсений Степановъ	2	
	1304	Себотарева Зенкида Мамбурова	2	
	1305	Рубанова Мария Мамбурова	2	
1306	Максимовъ Михаилъ Мамбуровъ	3		

7. Письмо областного бюджетного учреждения культуры «Инспекция по охране и использованию объектов культурного наследия (памятников истории и культуры) Курской области» от 06.05.2022 № 677 о направлении запрашиваемой информации



**АДМИНИСТРАЦИЯ
КУРСКОЙ ОБЛАСТИ
КОМИТЕТ ПО ОХРАНЕ ОБЪЕКТОВ
КУЛЬТУРНОГО НАСЛЕДИЯ
КУРСКОЙ ОБЛАСТИ**

ОБЛАСТНОЕ БЮДЖЕТНОЕ УЧРЕЖДЕНИЕ
КУЛЬТУРЫ «ИНСПЕКЦИЯ ПО ОХРАНЕ И
ИСПОЛЬЗОВАНИЮ ОБЪЕКТОВ КУЛЬТУРНОГО
НАСЛЕДИЯ (ПАМЯТНИКОВ ИСТОРИИ И
КУЛЬТУРЫ) КУРСКОЙ ОБЛАСТИ»
(ОБУК «ИНСПЕКЦИЯ ПО ОХРАНЕ
ОБЪЕКТОВ КУЛЬТУРНОГО НАСЛЕДИЯ КУРСКОЙ
ОБЛАСТИ»)

305000, г. Курск, Красная пл., д. 6

тел.: +7 (4712) 51-15-96,

e-mail: okn.kursk@mail.ru;

06.05.2022 № 677

Генеральному директору Общества с
ограниченной ответственностью
«НАУЧНО-ИССЛЕДОВАТЕЛЬСКИЙ
ИНСТИТУТ РЕСТАВРАЦИИ,
ПРОЕКТИРОВАНИЯ И ИСТОРИКО-
КУЛЬТУРНЫХ ЭКСПЕРТИЗ»
Худякову О.В.

7841084410@mail.ru

Уважаемый Олег Владиславович!

На Ваше обращение о предоставлении документов от 04.05.2022 № 42-22, ОБУК «Инспекция по охране и использованию объектов культурного наследия (памятников истории и культуры) Курской области» (далее – Инспекция) сообщает, что в Ваш адрес посредством электронной почты на электронный адрес 7841084410@mail.ru 5 и 6 мая 2022 г. было направлено 14 писем с вложенными электронными архивами.

Архивы содержат всю имеющуюся у Инспекции информацию по перечню выявленных объектов культурного наследия, указанному в Контракте № 0144200002422000081 от 04.05.2022 г.:

- выкопировки из Списка вновь выявленных объектов, представляющих историческую, научную, художественную или иную культурную ценность, утвержденного председателем комитета по культуре и искусству Администрации Курской области 16.01.1995 г.;
- имеющиеся фотографические изображения объектов;
- имеющиеся копии актов осмотра и актов технического состояния выявленных объектов культурного наследия;
- имеющиеся копии технических паспортов выявленных объектов культурного наследия;
- имеющиеся выписки из Единого государственного реестра недвижимости;
- проект зон охраны г. Рыльск Курской области.

С уважением,
Начальник инспекции

И.В. Черникова

Ворылина Н.Н.
+7 (4712) 51-15-96

8. Письмо Администрации города Рыльска от 31.05.2022 № 1315 о предоставлении запрашиваемой информации



АДМИНИСТРАЦИЯ ГОРОДА РЫЛЬСКА

307370, Курская область, г. Рыльск, ул.К.Либкнехта,9
тел./факс: (47152) 2-22-38, E-mail: adm.rylsk46@mail.ru
ОКПО 44022333, ОГРН 1024600743892
ИНН/КПП 4620004595 / 462001001

___ 31.05.2022 ___ № ___ 1315 ___

На № _____ от _____

Генеральному директору Научно-исследовательского института реставрации, проектирования и историко-культурных экспертиз НИИ РПИКЭ
Худякову О. В.

Уважаемый Олег Владиславович!

На Ваш исх. № 44-22 от 05.05.2022 Администрация города Рыльска предоставляет запрашиваемую информацию.

Глава города Рыльска

С. А. Курносов

Исп. Фролова О. А.
Тел. 8(47152) 2-27-42

9. Письмо ОКУ «Госархив Курской области» от 30.05.2022
№ 07-12/190-2022/Т о направлении скан-копий архивных дел

Российская Федерация
Архивное управление
Курской области
Областное казенное учреждение
«Государственный архив Курской области»
(ОКУ «Госархив Курской области»)
ул. Ленина, 57, г. Курск, 305000
тел./Факс. 8 (4712) 51-49-85
e-mail: gosarhiv-kursk@yandex.ru
ОКПО 03492966, ОГРН 1024600949911
ИНН/КПП 4629016556/463201001
30.05.2022 № 07-12/190-2022/Т.
на № 56-22 от 25.05.2022.

Генеральному директору
ООО «НИИ РПИИКЭ»
Худякову О.В.
ул. Кирочная, д. 19, литер А, офис 6,
г. Санкт-Петербург, 191123
<7841084410@mail.ru>

Уважаемый Олег Владиславович!

В архивном фонде «Коммунальный отдел исполкома Рыльского уездного Советов рабочих, крестьянских и красноармейских депутатов» выявлены архивные дела с информацией о строениях, расположенных на территории города Рыльска в первой половине 1920-х гг. (скан-копии архивных дел прилагаются).

В связи с тем, что в довоенные годы в городе Рыльске отсутствовала нумерация домовладений (административная привязка осуществлялась по номеру квартала и домовладельцу), сопоставить выявленные исторические сведения с актуальной нумерацией домовладений, представленной в приложении к Вашему запросу, не представляется возможным, так как сотрудники ОКУ «Госархив Курской области» не уполномочены интерпретировать выявляемую в архивных документах информацию.

Вместе с тем, приглашаем Ваших сотрудников самостоятельно ознакомиться с архивными документами в читальном зале ОКУ «Госархив Курской области» с целью выявления интересующих Вас сведений, где им будет оказана соответствующая квалифицированная помощь.

Работа читального зала осуществляется по следующему графику: с понедельника по четверг с 10:00 по 17:00, перерыв с 13:00 до 14:00. Записаться для работы в читальном зале можно по телефону +7 (4712) 51-49-85 (доб. 2259).

Приложение: 344 файла.

Директор

О.Н. Аргунов
☎ 8 (4712) 52-05-58



Н.А. Елагина