

АКТ
государственной историко-культурной экспертизы
в целях обоснования целесообразности включения
в Единый государственный реестр объектов культурного наследия
(памятников истории и культуры) народов Российской Федерации
выявленного объекта культурного наследия «Дом жилой», кон. XIX -
нач. XX вв., расположенного по адресу: Курская область, Рыльский
район, г. Рыльск, ул. Свердлова, д. 45

Дата начала проведения экспертизы: 04 мая 2022 года.

Дата окончания проведения экспертизы: 02 июня 2022 года.

Место проведения экспертизы: Курская область, Рыльский район,
г. Рыльск, г. Москва.

Заказчик экспертизы: Областное бюджетное учреждение культуры «Инспекция по охране и использованию объектов культурного наследия (памятников истории и культуры) Курской области», 305000, Курская область, г. Курск, Красная площадь, д. 6, ИНН: 4632043341, КПП: 463201001.

Сведения об организации, проводившей экспертизу: общество с ограниченной ответственностью «НАУЧНО-ИССЛЕДОВАТЕЛЬСКИЙ ИНСТИТУТ РЕСТАВРАЦИИ, ПРОЕКТИРОВАНИЯ И ИСТОРИКО-КУЛЬТУРНЫХ ЭКСПЕРТИЗ» (ООО «НИИ РПИИКЭ»), 191123, РФ, г. Санкт-Петербург, ул. Кирочная, д.19, литер А, пом.13Н, офис 6, ИНН 7841084410, КПП 784101001.

Сведения об эксперте:

Фамилия, имя и отчество	Федосеева Елена Михайловна
Образование	Высшее
Специальность	Инженер
Учёная степень (звание)	-
Стаж работы	12 лет
Место работы, должность	г. Москва, эксперт по проведению государственной историко-культурной экспертизы
Реквизиты решения Министерства культуры Российской Федерации по аттестации эксперта на проведение экспертизы с указанием объектов экспертизы	Приказ Министерства культуры Российской Федерации от 04.02.2021 №142. Объекты экспертизы: - выявленные объекты культурного наследия в целях обоснования целесообразности включения данных объектов в реестр; - документы, обосновывающие

	<p><i>включение объектов культурного наследия в реестр;</i></p> <p>- документы, обосновывающие исключение объектов культурного наследия из реестра;</p> <p>- проекты зон охраны объекта культурного наследия.</p>
--	---

Информация об ответственности эксперта за достоверность сведений, изложенных в заключении, в соответствии с законодательством Российской Федерации:

Государственный эксперт по проведению государственной историко-культурной экспертизы Федосеева Елена Михайловна несет ответственность за соблюдение принципов проведения государственной историко-культурной экспертизы, установленных статьей 29 Федерального закона от 25.06.2002 № 73-ФЗ «Об объектах культурного наследия (памятниках истории и культуры) народов Российской Федерации», Положением о государственной историко-культурной экспертизе, утвержденным постановлением Правительства Российской Федерации от 15.07.2009 № 569 с изменениями и дополнениями, и за достоверность сведений, изложенных в настоящем заключении экспертизы.

Экспертом при подписании акта государственной историко-культурной экспертизы, выполненного на электронном носителе в формате переносимого документа (PDF), обеспечена конфиденциальность ключа усиленной квалифицированной электронной подписи.

Объект экспертизы:

Выявленный объект культурного наследия «Дом жилой», кон. XIX - нач. XX вв., расположенный по адресу: Курская область, Рыльский район, г. Рыльск, ул. Свердлова, д. 45 (далее – Объект).

Документы, обосновывающие включение Объекта в Единый государственный реестр объектов культурного наследия (памятников истории и культуры) народов Российской Федерации.

Цель экспертизы:

Обоснование целесообразности включения Объекта в Единый государственный реестр объектов культурного наследия (памятников истории и культуры) народов Российской Федерации (далее – Реестр) в качестве объекта культурного наследия, определение категории его историко-культурного значения.

Перечень документов, представленных Заказчиком для проведения экспертизы:

1. Список вновь выявленных объектов, представляющих историческую, научную, художественную или иную культурную ценность, утвержденный председателем комитета по культуре и искусству администрации области П.И. Надеиным 16.01.1995.
2. Проект зон охраны г. Рыльска Курской области, разработанный проектно-производственным институтом «КППИ» в июне 1990 г.
3. Технический паспорт на индивидуальный жилой дом по адресу: Рыльский район, г. Рыльск, ул. Свердлова, д.45 от 08.06.2012.
4. Акт от 03 декабря 2021 г. № 264 проведения осмотра выявленного объекта культурного наследия «Дом жилой, кон. XIX - нач. XX вв.», расположенного по адресу: Курская обл., г. Рыльск, Свердлова, 45.
5. Выписка из Единого государственного реестра недвижимости об объекте недвижимости (здание) от 20.04.2022 г.

Сведения об обстоятельствах, повлиявших на процесс проведения и результаты экспертизы:

Обстоятельства, повлиявшие на процесс проведения и результаты проведения экспертизы, отсутствуют.

Эксперт не имеет родственных связей с заказчиком (его должностным лицом или работником) (дети, супруги и родители, полнородные и неполнородные братья и сестры (племянники и племянницы), двоюродные братья и сестры, полнородные и неполнородные братья и сестры родителей заказчика (его должностного лица или работника) (дяди и тети)); не состоит в трудовых отношениях с заказчиком; не имеет долговых или иных имущественных обязательств перед заказчиком (его должностным лицом или работником), а также заказчик (его должностное лицо или работник) не имеет долговых или иных имущественных обязательств перед экспертом; не владеет ценными бумагами акциями (долями участия, паями в уставных (складочных) капиталах) заказчика; не заинтересован в результатах исследований либо решении, вытекающем из настоящего заключения экспертизы, с целью получения выгоды в виде денег, ценностей, иного имущества, услуг имущественного характера или имущественных прав для себя или третьих лиц.

Сведения о проведенных исследованиях с указанием примененных методов, объема и характера выполненных работ и их результатов:

Настоящий Акт государственной историко-культурной экспертизы составлен в соответствии с Федеральным законом от 25.06.2002 № 73-ФЗ

«Об объектах культурного наследия (памятниках истории и культуры) народов Российской Федерации, Положением о государственной историко-культурной экспертизе, утвержденным постановлением Правительства Российской Федерации от 15.07.2009 № 569.

Экспертиза проводится на основании контракта на проведение государственной историко-культурной экспертизы от 04.05.2022 № 0144200002422000081.

При проведении государственной историко-культурной экспертизы экспертом проведены:

- комплексный анализ представленных ОБУК «Инспекция по охране объектов культурного наследия Курской области» (заказчиком) документов по Объекту, подлежащему настоящей экспертизе;

- изучение нормативной базы;

- визуальное обследование с осуществлением фотофиксации Объекта в мае 2022 г., окружающей его застройки и градостроительной ситуации с целью исследования данных о его состоянии на момент проведения государственной историко-культурной экспертизы, а также визуализации планировочной структуры района и среды расположения Объекта;

- историко-архивные, библиографические исследования с целью выявления материалов, содержащих сведения по истории освоения и развития исследуемой территории расположения Объекта, истории создания и строительства Объекта;

- историко-архивные, библиографические исследования с целью выявления сведений об исторической планировочной структуре района расположения Объекта и их анализ, исследование картографических материалов с составлением исторической иконографии;

- историко-архитектурные исследования с целью изучения и анализа сведений об историческом облике Объекта, его архитектурно-художественной ценности;

- анализ всего комплекса данных (документов, материалов, информации) по Объекту, изучение дополнительных документов и материалов, собранных и полученных при проведении экспертизы.

Указанные историко-культурные исследования проведены в объёме, необходимом для принятия решения в рамках государственной историко-культурной экспертизы, и оформлены в виде акта государственной историко-культурной экспертизы. В процессе экспертизы выполнен анализ проектных и научно-исследовательских материалов и иных материалов, содержащих информацию об истории развития рассматриваемого объекта, ценности рассматриваемого объекта с точки зрения истории, архитектуры,

градостроительства, искусства, науки и техники, эстетики, социальной культуры. Исследования проведены с применением методов натурного, историко-архивного, историко-архитектурного и историко-градостроительного анализов.

Результаты аналитических исследований материалов и документов, проведенных в соответствии с требованиями Федерального закона от 25.06.2002 № 73-ФЗ «Об объектах культурного наследия (памятниках истории и культуры) народов Российской Федерации» и постановления Правительства Российской Федерации от 15.07.2009 № 569, позволили эксперту сделать обоснованный вывод.

Факты и сведения, выявленные и установленные в результате проведенных исследований:

В процессе экспертизы проанализированы имеющиеся по Объекту документы, которыми располагает Заказчик экспертизы, изучены дополнительные документы и материалы, собранные и полученные при проведении экспертизы, в том числе из областного казенного учреждения «Государственный архив Курской области» (ОКУ «Госархив Курской области»), от Администрации города Рыльска, из фондов Рыльского краеведческого музея - филиала ОБУК «Курский областной краеведческий музей», Государственного каталога музейного фонда Российской Федерации.

Общие сведения об Объекте. Исследование правоустанавливающих документов по Объекту. Архивные исследования

«Дом жилой», кон. XIX - нач. XX вв. (Курская область, Рыльский район, г. Рыльск, ул. Свердлова, д. 45) выявлен как объект, представляющий историческую, архитектурную и культурную ценность, в 1995 г.

Объект под номером 2306 включен в Список вновь выявленных объектов, представляющих историческую, научную, художественную или иную культурную ценность, утвержденный председателем комитета по культуре и искусству администрации области П.И. Надеиным 16.01.1995.

Предмет охраны, границы территории, охранное обязательство в отношении Объекта в установленном порядке не утверждены.

По состоянию на 08.06.2012 года Рыльским отделением Курского филиала ФГУП «Ростехинвентаризация – Федеральное БТИ» разработан Технический паспорт на индивидуальный жилой дом по адресу: Рыльский район, г. Рыльск, ул. Свердлова, д.45. Согласно общим сведениям, год постройки Объекта (лит. А) – 1960, лит. а1 – 2011, назначение – жилое, фактическое использование – по назначению общая площадь жилого дома – 92,6 кв.м., жилая площадь жилого дома – 48 кв.м., число надземных этажей

Аа1 – 1.

Фундаменты Объекта – бутовые столбы, цоколь кирпичный, стены – рубленные из бревен, перегородки – деревянные, перекрытие чердачное – деревянное, крыша железная.

Домовладение имеет форму близкую к прямоугольной, включает двор и огород. На территории двора расположены: жилой дом (лит. Ааа1), и хозяйственные постройки (лит Г, Г1, Г2). Домовладение огорожено забором с калиткой и воротами. Жилой дом фасадом выходит на линию застройки улицы Свердлова.

Жилой дом имеет сложный план и состоит из жилых комнат и нежилых помещений.

В Акте от 03 декабря 2021 г. № 264 проведения осмотра выявленного объекта культурного наследия «Дом жилой, кон. XIX - нач. XX вв.», расположенного по адресу: Курская обл., г. Рыльск, Свердлова, 45, проведенного сотрудниками ОБУК «Инспекция по охране объектов культурного наследия Курской области», дано описание Объекта: «Одноэтажное кирпичное здание, прямоугольное в плане на цоколе в хорошем состоянии. Тены фасадов здания облицованы сайдингом. Оконные заполнения заменены на пластиковые стеклопакеты. Кровля скатная, в удовлетворительном состоянии. Водосточные желоба и трубы присутствуют, водосток организованный. Со стороны главного фасада выполнена отмостка. Со стороны торцевого фасада наблюдается пристройка позднего периода. Исторический облик здания утрачен.»

Согласно выписке из Единого государственного реестра недвижимости об объекте недвижимости (здание) от 20.04.2022, вид объекта недвижимости – здание, кадастровый номер здания - 46:20:270205:313, площадь - 94,4 кв. м, количество этажей, в том числе подземных - 2, подземных этажей – 1, год завершения строительства - 1960, назначение Объекта – жилой дом, адрес в соответствии с ФИАС: Курская область, р-н Рыльский, г. Рыльск, ул. Свердлова, д.45. Кадастровый номер земельного участка - 46:20:270205:86. Правообладатель – частное лицо Абакумов Александр Владимирович. Вид права – собственность. Дата регистрации: 01.08.2014.

Зарегистрированы ограничения прав и обременение объекта недвижимости. Вид объекта – памятник, наименование – «Дом жилой», кон. XIX- нач. XX вв.

Объект недвижимости имеет координатное закрепление в местной системе координат.

Согласно данным Росреестра, Объект расположен в кадастровом квартале 46:20:270205 на земельном участке 46:20:270205:86, прошедшем кадастровый учет без определения координат границ.

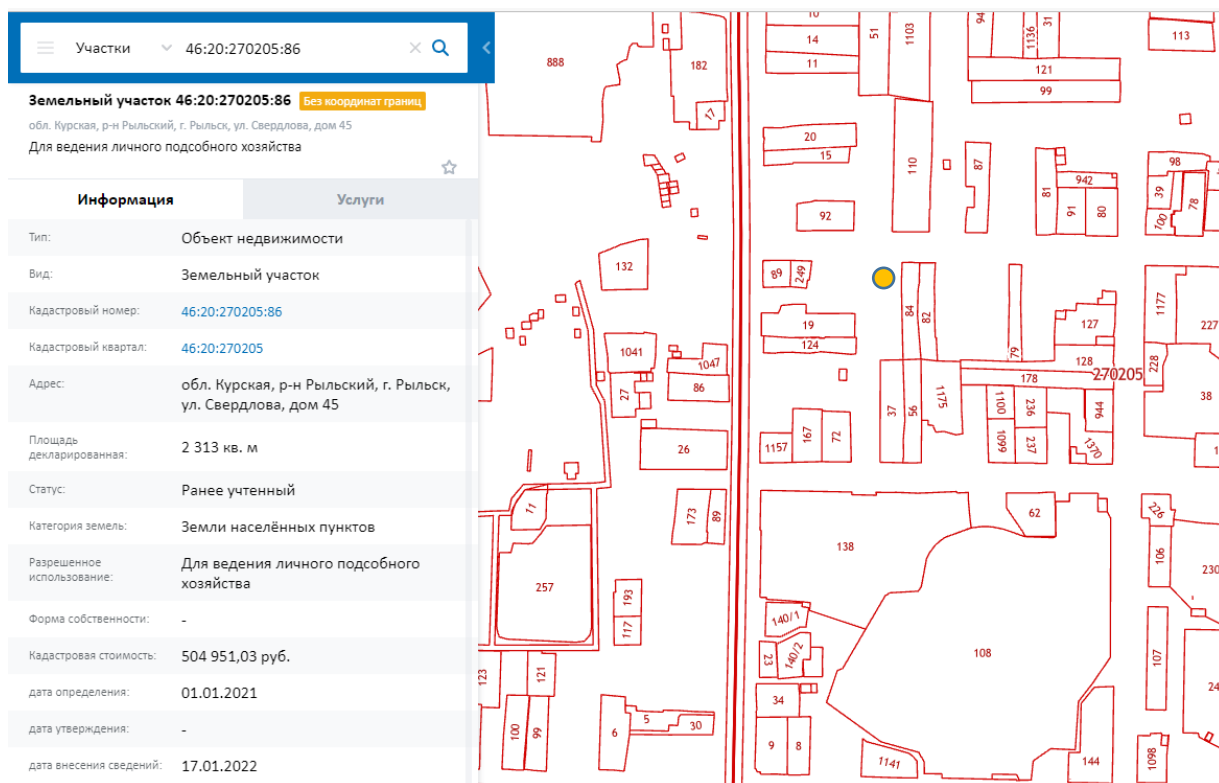

Фрагмент публичной кадастровой карты
<https://pkk.rosreestr.ru/>

● местоположение Объекта на карте.

Согласно данным Федеральной информационной адресной системы, адрес объекта адресации: Курская область, м.р-н Рыльский, г.п. город Рыльск, г. Рыльск, ул. Свердлова, д. 45 зарегистрирован в государственном адресном реестре.

Территория месторасположения Объекта находится в зоне Ж-1 – зоне застройки индивидуальными жилыми домами (Правила землепользования и застройки муниципального образования «город Рыльск» Рыльского района Курской области, утвержденные решением Рыльской городской Думы от 26.12.2018 № 29/1 (в редакции решения Рыльской городской Думы от 29.12.2021 г. №5/2)).

Кроме того, проанализированы основные положения Генерального плана муниципального образования «город Рыльск», утвержденного решением Рыльской городской Думы от 29.06.2011 № 48/1. В соответствии с Генеральным планом, территория расположения Объекта является жилой зоной - зоной ИЖС. Исследуемый Объект на Схеме территорий объектов

культурного наследия расположен в границах территории городского ландшафта с режимом 2, в границах территории предполагаемых археологических находок и зоне реконструкции (Генеральный план муниципального образования «город Рыльск»).

Исследуемый Объект на основном чертеже Проекта зон охраны (утвержден Постановлением главы Администрации Курской области от 28.04.1992 № 210 «Об утверждении зон охраны памятников истории и культуры г. Рыльска») указан как рядовая историко-архитектурная среда.

По результатам запроса в областное бюджетное учреждение культуры «Инспекция по охране и использованию объектов культурного наследия (памятников истории и культуры) Курской области» получен ответ от 06.05.2022 № 677 о направлении имеющихся документов (в том числе учетных) в отношении Объекта.

По результатам запроса в Администрацию города Рыльска получен ответ от 31.05.2022 № 1315 о предоставлении сведений об адресации, утратах внешнего облика / самих выявленных объектов культурного наследия города Рыльска.

По результатам запроса в ОКУ «Госархив Курской области» получен ответ от 30.05.2022 № 07-12/190-2022/Т о направлении скан-копий архивных дел в отношении выявленных объектов культурного наследия города Рыльска.

Краткие исторические сведения о развитии территории расположения Объекта, историко-градостроительные исследования

Рыльск – город в западной части Курской области, административный центр Рыльского района, образующий городское поселение город Рыльск. Расположен на обоих берегах реки Сейм. По состоянию на 2016 г. население города составляло 16242 человека¹.

Старейшая часть Рыльска занимает высокую гряду правобережья Сейма, между впадающими в последний речками Рыло (на севере) и Дублянкой (на юге)². Гора Ивана Рыльского – выдающийся археологический памятник. На нем прослеживаются напластования скифоидной, волынцевской и роменской (относящейся к IX-X вв. и представленной славянским племенем северян) культур, а также древнерусского периода (XI – первой половины XIII вв.), позднего средневековья и нового времени³. На вершине этой горы в конце X в.

¹ Администрация города Рыльска [Электронный ресурс]. Рыльск, 2017-2022. URL: <http://www.admrylsk46.ru/> (дата обращения: 17.05.2022)

² Просецкий В.А. Рыльск [Электронный ресурс]. Курск, 2002-2022. URL: <http://old-kursk.ru/book/rylsk/index.html> (дата обращения: 17.05.2022)

³ Кашкин А.В. Краткий очерк рыльской археологии // Рыльск и рыляне в отечественной и зарубежной истории и культуре: Сборник материалов межрегиональной научной конференции (г. Рыльск, 3 июня 2011 г.). Рыльск, 2012. С. 12-13.

(когда рыльская земля оказалась в составе Древнерусского государства), в целях защиты русских земель от печенегов был, предположительно, основан в качестве города-крепости Рыльск, то есть существовавшее уже гораздо ранее поселение было преобразовано в город с городским кремлем (детинцем)⁴. К детинцу на горе Ивана Рыльского примыкали два посада. Верхний, со следами роменской культуры, памятниками древнерусского и позднесредневекового периодов, располагался к югу через ров от городища на территории, ограниченной современными ул. М. Горького, ул. Комсомольской и краем береговой террасы в урочище Воскресенская гора. Нижний, на котором присутствовал древнерусский домонгольский культурный слой, занимал территории к северо-западу, западу и юго-западу от городища и был ограничен современными Советской пл., ул. Луначарского и ул. Р. Люксембург⁵.

Первое письменное упоминание о Рыльске (центре одной из волостей Новгород-Северского княжества) находится в Ипатьевской летописи под 1152 г.⁶ во фразе: «Гюрги иде на Новгород на Северский и оттуда иде же к Рыльску». А уже в 1179 г. (или в 1180 г.) удельное Рыльское княжество, очевидно, выделяется из Новгород-Северского. Первым рыльским князем становится родившийся в 1167 г. Святослав Ольгович.

Курским и рыльским землям в XIII в. во времена монгольского нашествия в целом удалось избежать окончательного опустошения благодаря своему выгодному географическому положению (на стыке леса и степи, у кромки степных кочевий)⁷. Вместе с тем на рыльской земле продолжались отягощенные внешним влиянием междоусобицы. В результате одной из них в конце XIII в. прервался просуществовавший немногим более ста лет род князей рыльских⁸.

Во второй половине XIV в. Рыльск оказался под властью Великого княжества Литовского⁹. В последующие сто лет Рыльское княжество, имея собственных владетельных князей, было полностью зависимо от Литвы¹⁰.

На рубеже XV–XVI вв. государственные границы России на юго-западе были установлены по Сейму, а Рыльск, находившийся под управлением князя Василия Ивановича Шемяки (Шемячича), стал до конца XVII в. пограничной

⁴ Курский край. Научно-популярная серия в 20 томах. Т. 4. История города от Средневековья к Новому времени: X–XVII вв. Курск, 1999. С. 201–205.

⁵ Кашкин А.В. Краткий очерк рыльской археологии. С. 13.

⁶ Чалых Н.Н. Рыльск. Курск, 2006. С. 17–22.

⁷ Курский край. Научно-популярная серия в 20 томах. Т. 4. История города от Средневековья к Новому времени: X–XVII вв. С. 201–205.

⁸ Чалых Н.Н. Рыльск. С. 72–82.

⁹ Просецкий В.А. Рыльск [Электронный ресурс]. URL: <http://old-kursk.ru/book/rylsk/index.html> (дата обращения: 17.05.2022)

¹⁰ Курский край. Научно-популярная серия в 20 томах. Т. 4. История города от Средневековья к Новому времени: X–XVII вв. С. 201–205.

крепостью. Особенно велика была угроза городу со стороны крымских татар, поляков и литовцев. Защиту южных рубежей осуществляли появившиеся на рыльской земле с конца XV в. северские казаки¹¹.

При Василии Шемяке в пределы городской черты был включен раскинувшийся на левобережье Дублянки посад. Центр расширившегося города, таким образом, оказался примерно на месте современного Дворца культуры (к западу от южной части Советской площади). Здесь была поставлена деревянная Спасо-Преображенская церковь (сгоревшая в 1720 г.), а неподалеку от нее расположилась съезжая изба (воеводская канцелярия). Площадь у церкви стала административной площадью города. А восточнее, ближе к Дублянке, была устроена торговая площадь. Все постройки в Рыльске в тот период были еще деревянными¹².

Рыльское удельное княжество при Василии Шемяке еще продолжало сохранять собственную самостоятельность. Однако после обвинения В.И. Шемяки в измене в 1523 г. самостоятельность княжества была ликвидирована, а механизм управления городом изменен. Вместо удельного князя в Рыльске появились назначаемые центральной властью воеводы, наместники и дьяки, ставившиеся на свои должности на определенный срок¹³.

Рыльск XVI в. представлял собой достаточно мощную для своего времени крепость. Эта крепость занимала ровную поверхность горы Ивана Рыльского на высоте около 50 метров над уровнем Сейма. С востока подступы защищал полноводный Сейм, с севера – Рыло и Дублянка, с запада – Дублянка с надолбами, с юга – глубокий ров. Крепостные пятиметровые стены и девять башен разной конфигурации и высоты были устроены из крепкого дуба. Укрепления на горе Воскресенской являлись продолжением старой крепости. Город тянулся по береговой гряде, имевшей обрывающиеся к Сейму и Дублянке склоны. Между горой Ивана Рыльского и Воскресенской горой находился старый Катунин ров. А следующий ров, находившийся чуть южнее, пересекал современную ул. III-го Интернационала от Дублянки к Сейму в районе ул. М. Горького. В этом районе до сих пор сохранились глубокие овраги. Третье укрепление, состоящее из глубокого рва и вала, находилось на месте «Чернявской лужи» (водоема, засыпанного в 1982 г.). Оно соединяло овраг, проходящий по древнему Ильинскому кладбищу, с оврагом на современной ул. Советской, находившимся около ведущей на Курск дороги¹⁴.

Густонаселенную территорию, протянувшуюся по горе Ивана Рыльского, Воскресенской и Ильинской (Крутой) горам, рыляне называли

¹¹ Чалых Н.Н. Рыльск. С. 107-128.

¹² Там же. С. 87-106.

¹³ Там же. С. 87-106.

¹⁴ Там же. С. 129-153.

Старым городом. К западу от него, на правобережье Дублянки издавна находился посад, на рубеже XIV–XV вв. перекинувшийся также и на левобережье Дублянки на места древних селищ¹⁵. Вокруг всего города тянулся земляной вал, на котором также стояли башни, а вдоль него шел ров шириной в 5–6 метров, в низменных местах заполненный водой.

В 1614 г. Рыльск был практически полностью сожжен. По Деулинскому перемирию 1618/1619 г. Рыльск остался закреплен за Российским государством. Это, однако, не оградило его окончательно от притязаний Речи Посполитой, продолжавшихся в дальнейшем вплоть до конца XVII в. После Смуты в Рыльске по-прежнему находился крупный гарнизон, численность которого стала сокращаться лишь во второй половине XVII в., когда государственные границы отодвинулись к югу и западу¹⁶. Кроме того, на протяжении XVII в. продолжали регулярно обновляться и городские укрепления¹⁷. Крепостные сооружения сохранялись в городе и в 1720-е гг., однако на протяжении XVIII в. они разрушались.

При этом за XVII в. Рыльск значительно развился в экономическом отношении. В рыльском крае процветало земледелие, садоводство и пчеловодство, кустарное производство по переработке сырья. Начиная с эпохи Петра I Рыльск из порубежного города-крепости начинает превращаться в значимый центр торговли на юго-западе Российской империи, и во второй половине XVIII в. становится им. В городе строятся гостиные дворы, лавки и склады. Из служилых людей, в XVII в. переходивших в купеческое сословие, происходят все наиболее значимые в XVIII – начале XX вв. купеческие династии Рыльска. Наиболее известны такие рыльские купцы как Шелеховы (Шелиховы), Фолимоновы (Филимоновы), Хорламовы (Харламовы), Золотаревы, Мальцевы, Аристарховы и др.¹⁸

В 1720 г. в городе произошел крупный пожар, после которого Рыльск восстанавливался по старой радиально-кольцевой планировке. 16 января 1784 г. Екатериной II был утвержден, а в 1791 г. окончательно скорректирован новый градостроительный план квартальной, прямоугольной застройки. План 1784 г. стал первым планом регулярной застройки Рыльска. Интенсивное строительство, проводимое в соответствии с этим планом, началось с 1798 г. Планом было предусмотрено, что Административная и Торговая (Базарная) площади города застраиваться не будут¹⁹, а главный въезд в город должен был

¹⁵ Там же. С. 129-153.

¹⁶ Просецкий В.А. Рыльск [Электронный ресурс]. URL: <http://old-kursk.ru/book/rylsk/index.html> (дата обращения: 17.05.2022)

¹⁷ Кашкин А.В. Краткий очерк рыльской археологии. С. 13.

¹⁸ Чалых Н.Н. Рыльск. С. 162-202.

¹⁹ Там же. С. 203-218.

располагаться со стороны современной улицы Калинина, там, где сейчас построен автомобильный мост через Сейм.

Из «Описания Курского наместничества» (1786 г.), сделанного С.И. Ларионовым, известно, что Рыльск конца XVIII в. был разделен на три части. Жителей в городе насчитывалось всего 2232 человека, имелась каменная соборная церковь Рождества Богородицы и пять каменных купеческих домов. В Рыльске работали лавки и кузница, были богадельни, харчевни, питейные дома и водяная мельница, плодоносные сады и огороды. В длину город имел протяженность две версты, в ширину – одну, а в окружности – шесть с лишним верст²⁰. Фабрик и заводов в городе не было, первые кустарные предприятия начали появляться в Рыльске с начала XIX в.

В первой половине – середине XIX в. Рыльск продолжил развиваться как крупный центр торговли. В первой половине XIX в. на Сейме была устроена система шлюзов и каналов (Александринский водный путь)²¹. При этом быстро росло население Рыльска - в 1858 г. в городе уже числилось 7070 жителей. В сословном отношении значительная часть из них являлась купцами, мещанами и лицами духовного звания²².

В 1867 г. в Рыльске насчитывалась 601 лавка. Активнее всего шла торговля косами, начатая и развитая рыльскими купцами-миллионерами Филимоновыми²³. Рыльские купцы имели собственные представительства в Астрахани, Санкт-Петербурге, Риге, Вене и Берлине²⁴.

В 1870-е гг. Сейм обмелел и перестал быть судоходен. В 1894 г. была проведена железнодорожная ветка Коренево–Рыльск (с. Боровское)²⁵.

Во второй половине XIX в. в Рыльске активно начала развиваться промышленность (в которую из торговли уходили купцы). В 1865 г. в городе было 20 заводов, а в 1908 г. фабрик и заводов в Рыльске числилось – 42, а в Рыльском уезде – 67²⁶.

²⁰ Ларионов С.И. Описание Курского наместничества из древних и новых разных о нем известий вкратце. М., 1786. С. 132-133.

²¹ Чалых Н.Н. Рыльск. С. 203-218.

²² Просецкий В.А. Рыльск [Электронный ресурс]. URL: <http://old-kursk.ru/book/rylsk/index.html> (дата обращения: 17.05.2022)

²³ Там же. (дата обращения: 17.05.2022)

²⁴ Чалых Н.Н. Рыльск. С. 203-218.

²⁵ Терещенко А.А. Рыльск в структуре региональной торговли во второй половине XIX в. // Рыльск и рыляне в отечественной и зарубежной истории и культуре: Сборник материалов межрегиональной научной конференции (г. Рыльск, 3 июня 2011 г.). Рыльск, 2012. С. 149-150.

²⁶ Чалых Н.Н. Рыльск. С. 314-341.



Город, базар и Преображенский храм. Период создания: начало XX в.

В Рыльске во второй половине XIX – начале XX вв. значительно расширилась сеть учебных и открылся ряд культурных заведений, также развивалась и медицина. В 1860-х гг. были построены мосты через Сейм и дамба. На главных улицах укладывались мостовые и тротуары, высаживались деревья. Центр Рыльска освещался керосиновыми фонарями. В конце 1880-х гг. в Рыльске был создан городской общественный сад. В конце XIX в. в городе был построен телеграф, в начале XX в. – электростанция, и был проведен телефон. Перед Первой мировой войной в городе насчитывалось около 14 тысяч жителей²⁷.

По окончанию Гражданской войны все основные улицы Рыльска сменили названия с дореволюционных на советские (большинство из которых сохранилось до настоящего времени)²⁸.

В период Великой Отечественной войны немецкая оккупация Рыльска продолжалась с начала октября 1941 г. по 30 августа 1943 г. С осени 1943 г. в освобожденный город постепенно начали возвращаться жители. С первых же дней после освобождения в Рыльске, многие дома которого стояли разрушенными, а улицы были изрыты окопами, начались ремонтно-восстановительные работы, в них принимало активное участие все население. Выполнялись и работы по городскому благоустройству. В 1953–1954 гг. проводилось озеленение горы Ивана Рыльского и Красной площади²⁹, в 1955 г. была восстановлена городская электростанция, город и район были радиофицированы.

²⁷ Просецкий В.А. Рыльск [Электронный ресурс]. URL: <http://old-kursk.ru/book/ryl'sk/index.html> (дата обращения: 17.05.2022)

²⁸ Там же (дата обращения: 17.05.2022)

²⁹ Там же (дата обращения: 17.05.2022)

В рамках послевоенного восстановления в 1950-х гг. возникла необходимость в принятии нового градостроительного плана развития города (предыдущий план был утвержден в 1784 г.). Было разработано несколько проектов, наиболее удачным из них оказался план института «Курскгражданпроект», разработанный коллективом во главе с главным архитектором Павлом Ивановичем Криволаповым. В основу нового плана было положено развитие рыльской промышленности³⁰. В 1950-1970-е гг. город стал разрастаться, осваивая также и левобережье Сейма. В 1970-1980-е гг. в Рыльске вводились в эксплуатацию восстановленные и новые предприятия, реконструирована железнодорожная ветка Коренево–Рыльск, оборудован аэродром, позволивший наладить воздушное сообщение города с Курском и районными центрами. До 1976 г. в пределах Рыльского района активно использовался речной транспорт. При этом Рыльск не утрачивал торгового значения: к 1990 г. в городе работало более 60 магазинов, городской рынок и скотный базар. По старой традиции осенью ежегодно устраивались ярмарки³¹.

Перестройка 1985–1991 гг. и последующий распад СССР негативно сказались на развитии Рыльска. В самом городе и районе начали разоряться и закрываться производства, появилась безработица. Люди, чтобы повысить уровень своего благосостояния, стали заниматься торговлей. Кроме того, многие начали жить за счет собственных приусадебных участков, дач и огородов³².

В 2022 г. Рыльск празднует свое 870-летие (от момента первого летописного упоминания под 1152 г.). Главные достопримечательности города в настоящее время – это храмы и старинные дома XVIII – начала XX вв., на которые открывается прекрасный панорамный вид с горы Ивана Рыльского.

Краткие сведения по истории Объекта

Исследуемый Объект расположен на улице Свердлова, в западной части города Рыльска.

Согласно «Плану города Рыльска Курской губернии», снятому в 1866 г., место будущего расположения исследуемого Объекта во второй половине XIX в. было ориентировочно занято домовладением № 20 исторического квартала № 9³³.

³⁰ Там же (дата обращения: 17.05.2022)

³¹ Чалых Н.Н. Рыльск. С. 627-639.

³² Там же. С. 620-626, 640-657.

³³ План города Рыльска Курской Губернии 1:4К 1866 года [Электронный ресурс]. 2022. URL: http://retromap.ru/1418661_z18_51.574639,34.677829 (дата обращения: 20.05.2022)

Возникновение исследуемого здания пришлось на период конца XIX – начала XX вв., когда происходило активное расширение жилой застройки города. В этот период, согласно сохранившимся в архиве планам Рыльска, квартал, на территории которого находился Объект, имел обозначения № 9/27³⁴ и № 9³⁵.

По улице Васильевской (современной улице Свердлова) в данном квартале, как свидетельствуют список «Обывательским домам гор. Рыльска, предназначенным для размещения нижних чинов запаса и лошадей при призыве на действительную службу с объявлением мобилизации войск» 1902 г. и список «Обывательским домам гор. Рыльска, предназначенным для размещения ратников Государственного ополчения» 1908 г., числились следующие жители: Чернова Ирина Ивановна, Сыромятников Василий Иванович, Сыромятников Василий Иванович (еще одно домовладение), Фролова Мария Ивановна, Чернова Матрена Наумовна, Игнатьева Наталья Андреевна, Попов Дмитрий Константинович, Ларичев Герасим Иванович, Дроботова Мария Наркизовна³⁶. С учетом нумерации и расположения домовладений в квартале можно предположить, что здание Объекта в 1900-х гг. относилось к домовладению № 1088, принадлежавшему Н.А. Игнатьевой.

Согласно «Плану города Рыльска Курской губернии. 1912 года» исторический квартал, на территории которого находился Объект, стал обозначаться как квартал № 20³⁷.

В первой половине – середине XX в. историческое здание Объекта было утрачено. На территории домовладения, где находилось утраченное здание, по данным технического паспорта в 1960 г. был построен объект индивидуального жилищного строительства. Данным Объектом с 1970 г. в равных долях владели Абакумов Владимир Иванович и Абакумова Татьяна Федоровна. В начале XXI в. долю Абакумовой Татьяны Федоровны унаследовал Абакумов Александр Владимирович. Здание постройки 1960 г. в настоящее время продолжает использоваться в качестве жилого дома.

Историко-архитектурные исследования
Краткое описание Объекта. Объемно-планировочные,
композиционные и декоративные особенности

Исследуемое здание уличным фасадом на три окна фиксирует линию застройки улицы Свердлова. Представляет собой одноэтажное,

³⁴ ОКУ «ГАКО». Ф. 621. Оп. 2. Д. 7411. [План Рыльска]

³⁵ ОКУ «ГАКО». Ф. 621. Оп. 2. Д. 7412. [План Рыльска]

³⁶ ОКУ «ГАКО». Ф. 302. Оп. 1. Д. 438. Л. 3, 18. [Список домовладельцев гор. Рыльска с указанием улиц, на которых были расположены их дома в 1902 году]; ОКУ «ГАКО». Ф. 302. Оп. 1. Д. 539. Л. 2, 10об. [Списки домовладельцев гор. Рыльска, с указанием улиц, на которых они находились]

³⁷ ОКУ «ГАКО». Ф. 621. Оп. 2. Д. 7412а. [План города Рыльска Курской губернии. 1912 г.]

прямоугольное в плане строение, стоящее по центру участка.

Крыша скатная, шиферная.

Вход в дом организован со стороны улицы через пристройку. Стены фасада закрыты сайдингом, цоколь облицован пластиковыми панелями - имитацией натурального камня.

Оконные заполнения – металлопластиковые стеклопакеты.

Входная дверь – металлическая современная, над входом - козырек из поликарбоната, на современных железных кронштейнах.

Территория домовладения со стороны улицы огорожена забором с калиткой и воротами. На красную линию улицы торцевой стеной выходит сарай с погребом (лит. Г), примыкающий к жилому дому № 43.

Исторический облик здания утрачен.

Исследования современной территории Объекта

Рыльск - город в западной части Курской области на берегах рек Сейм и Рыло, в 104 километрах от Курска, на пересечении федеральной и региональной дорог: «Курск – Льгов – Рыльск – граница с Украиной» и «Хомутовка – Рыльск – Глушково».

Город Рыльск граничит: на юге, западе и севере – с Пригородненским сельсоветом; на востоке – с Малогнеушевским сельсоветом.

Существующая городская черта г. Рыльска утверждена на основании Устава муниципального образования «город Рыльск» Рыльского района Курской области, зарегистрированного распоряжением администрации Курской области №513-р от 19.08.2005 г. и включает площадь 1338 га.

Объект расположен в исторической части г. Рыльска. Существующая планировка города Рыльск имеет сложную структуру улично-дорожной сети. Исторический центр города имеет шахматную сетку улиц, средний размер квартала – 4 га. В периферийных кварталах города преобладает линейная структура уличной сетки города.

Планировочно можно выделить следующие зоны: жилая зона, общественно-деловая зона, промышленная зона, зона инженерной инфраструктуры, зона транспортной инфраструктуры, зона сельскохозяйственного использования, зона рекреационного назначения, зона историко-культурного назначения, зона специального назначения.

Жилая застройка представлена, в основном, малоэтажными индивидуальными домами, в меньшей степени – среднеэтажными, многоэтажная застройка незначительна (небольшими участками в центральной и восточной частях города).

Общественно-деловая зона сосредоточена в центре города на улицах К.

Либкнехта, Ленина, Советской площади. Здесь сосредоточены практически все административно-деловые объекты, объекты культуры и образования.

Объект расположен вдоль красной линии улицы Свердлова в границах квартала между улицами Урицкого и Володарского. Обе стороны улицы сформированы преимущественно современной или перестроенной исторической малоэтажной застройкой усадебного типа, в том числе расположенный недалеко от Объекта выявленный объект культурного наследия «Дом жилой», кон. XIX - нач. XX вв., Курская область, г. Рыльск, ул. Свердлова, д.43.

Перечень использованных для проведения экспертизы нормативных правовых актов, специальной, технической и справочной литературы:

1. Федеральный закон от 25.06.2002 № 73-ФЗ «Об объектах культурного наследия (памятниках истории и культуры) народов Российской Федерации».
2. Федеральный закон от 24.07.2007 № 221-ФЗ «О государственном кадастре недвижимости».
3. Земельный кодекс Российской Федерации от 25.10.2001 № 136-ФЗ.
4. Градостроительный кодекс Российской Федерации от 29.12.2004 № 190-ФЗ.
5. Постановление Правительства Российской Федерации от 15.07.2009 № 569 «Об утверждении Положения о государственной историко-культурной экспертизе».
6. Приказ Министерства культуры Российской Федерации от 02.07.2015 № 1905 «Об утверждении порядка проведения работ по выявлению объектов, обладающих признаками объекта культурного наследия, и государственному учету объектов, обладающих признаками объекта культурного наследия».
7. Закон Курской области от 29 декабря 2005 года № 120-ЗКО «Об объектах культурного наследия».
8. Постановление главы Администрации Курской области от 28.04.1992 № 210 «Об утверждении зон охраны памятников истории и культуры г. Рыльска».

Библиографический список

1. Кашкин А.В. Краткий очерк рыльской археологии / А.В. Кашкин // Рыльск и рыляне в отечественной и зарубежной истории и культуре: Сборник материалов межрегиональной научной конференции (г. Рыльск, 3 июня 2011 г.) / ред.-сост. А.И. Раздорский. – Рыльск: РАТКГА – филиал МГТУГА, 2012. – С. 10-14.

2. Курская губерния на старой открытке / Кур. обл. ком. гос. статистики; сост. и описал Ю.В. Донченко. – Курск: Кур. обл. ком. гос. статистики, 2004. – 336 с.
3. Курский край. Научно-популярная серия в 20 томах. Т. 4. История города от Средневековья к Новому времени: X-XVII вв. / Курск: Изд. ООО «Учитель», 1999. – 292 с.
4. Ларионов С.И. Описание Курского наместничества из древних и новых разных о нем известий вкратце / С.И. Ларионов. – Москва: Вольная тип. Пономарева, 1786. – 188 с.
5. Терещенко А.А. Рыльск в структуре региональной торговли во второй половине XIX в. / А.А. Терещенко // Рыльск и рыляне в отечественной и зарубежной истории и культуре: Сборник материалов межрегиональной научной конференции (г. Рыльск, 3 июня 2011 г.) / ред.-сост. А.И. Раздорский. – Рыльск: РАТКГА – филиал МГТУГА, 2012. – С. 146-152.
6. Чалых Н.Н. Рыльск / Н.Н. Чалых. – Курск, 2006. – 687 с.

Неопубликованные источники

7. Областное казенное учреждение «Государственный архив Курской области» (ОКУ «ГАКО»). Ф. 302. Оп. 1. Д. 438.
8. ОКУ «ГАКО». Ф. 302. Оп. 1. Д. 539.
9. ОКУ «ГАКО». Ф. 621. Оп. 2. Д. 7411.
10. ОКУ «ГАКО». Ф. 621. Оп. 2. Д. 7412.
11. ОКУ «ГАКО». Ф. 621. Оп. 2. Д. 7412а.

Электронные ресурсы

12. Администрация города Рыльска [Электронный ресурс]. – Администрация города Рыльска. – Рыльск, 2017-2022. – Режим доступа: <http://www.admrylsk46.ru/>
13. План города Рыльска Курской Губернии 1:4К 1866 года [Электронный ресурс]. – Retromap. – 2022. – Режим доступа: http://retromap.ru/1418661_z18_51.574639,34.677829
14. Просецкий В.А. Рыльск [Электронный ресурс]. – Курск дореволюционный. – Курск, 2002-2022. – Режим доступа: <http://old-kursk.ru/book/rylsk/index.html>.

Обоснование вывода экспертизы:

Экспертное заключение подготовлено по результатам изучения и анализа представленных на экспертизу документов и основано на содержании Федерального закон от 25.06.2002 № 73-ФЗ «Об объектах

культурного наследия (памятниках истории и культуры) народов Российской Федерации».

В рамках государственной историко-культурной экспертизы проведены историко-культурные, историко-архивные, историко-архитектурные, историко-градостроительные, историко-биографические, библиографические исследования путем изучения, анализа, синтеза и системного подхода при составлении иконографии, библиографии и иконологическом анализе Объекта и изменения его исторического облика, функциональном, ландшафтном анализе территории, планировочной организации исследуемой территории расположения Объекта.

В целях принятия объективного решения об обоснованности включения Объекта в Реестр, произведено визуальное обследование - осмотр и фотофиксация Объекта, окружающей его застройки и градостроительной ситуации с целью исследования данных о его состоянии, визуализации планировочной структуры района расположения Объекта.

Результаты исследований представлены в приложении к настоящему акту экспертизы, в том числе в исторической иконографии с перечнем иллюстраций.

Описание Объекта, градостроительной ситуации и исторические сведения обобщены с учетом дополнительных материалов, собранных при проведении экспертизы, сведений по истории освоения и застройки района, строительства Объекта, а также архивных и библиографических источников.

Объект был поставлен на государственную охрану в 1995 году и внесен в Список вновь выявленных объектов, представляющих историческую, научную, художественную или иную культурную ценность, утвержденным Председателем комитета по культуре и искусству администрации области П.И. Надеиным 16.01.1995.

В соответствии со статьей 3 Федерального закона от 25.06.2002 № 73-ФЗ к объектам культурного наследия (памятникам истории и культуры) народов Российской Федерации относятся объекты недвижимого имущества (включая объекты археологического наследия) и иные объекты с исторически связанными с ними территориями, произведениями живописи, скульптуры, декоративно-прикладного искусства, объектами науки и техники и иными предметами материальной культуры, возникшие в результате исторических событий, представляющие собой ценность с точки зрения истории, археологии, архитектуры, градостроительства, искусства, науки и техники, эстетики, этнологии или антропологии, социальной культуры и являющиеся свидетельством эпох и цивилизаций, подлинными источниками информации

о зарождении и развитии культуры.

В качестве основных критериев для отнесения здания или сооружения к объектам культурного наследия согласно Федеральному закону от 25.06.2002 № 73-ФЗ можно отнести:

- архитектурную ценность – стилевая выразительность, индивидуальность, персонификация авторства, использование при проектировании и строительстве тех или иных передовых приемов, методов и материалов;

- градостроительную ценность – влияние памятника на окружающее пространство, его организующая и доминирующая роль, либо ансамблевый характер застройки территории;

- художественно-эстетическую ценность - степень эмоционального воздействия на наблюдателя, которая может быть сформулирована с использованием архитектурных, искусствоведческих или медико-психологических терминов.

На основании имеющихся графических материалов, результатов натурного исследования, материалов историко-культурных исследований, фотографических изображений, и архивных сведений эксперт пришел к следующим выводам: исследуемое здание не является выявленным объектом культурного наследия «Дом жилой», постройки кон. XIX - нач. XX вв. Здание является постройкой 1960 года, согласно сведениям технического паспорта БТИ. Исторических фотографий или описание исторического облика, соответствующего периоду кон. XIX - нач. XX вв., не выявлено.

Архитектурная ценность и художественно-эстетическая значимость Объекта не установлена. Документы, представленные на экспертизу Заказчиком, и материалы, собранные в процессе экспертизы, не содержат информацию, позволяющую определить, что Объект обладает уникальной архитектурной, градостроительной, исторической ценностью для отнесения Объекта к объектам культурного наследия (памятникам истории и культуры) народов Российской Федерации, возникшим в результате исторических событий, представляющим собой ценность с точки зрения истории, археологии, архитектуры, градостроительства, искусства, науки и техники, эстетики, этнологии или антропологии, социальной культуры и являющимся свидетельством эпох и цивилизаций, подлинными источниками информации о зарождении и развитии культуры.

Градостроительная ценность не установлена. С точки зрения градостроительной ситуации, Объект представляет собой типовую городскую застройку середины XX в., поддерживающую красную линию квартала в исторической части г. Рыльска.

Изученные документальные и литературные источники не содержат сведений об историко-культурной ценности, уникальности исследуемого здания и исчерпывающую информацию, соответствующую требованиям Федерального закона от 25.06.2002 № 73-ФЗ, необходимую для обоснования включения его в Единый государственный реестр объектов культурного наследия (памятников истории и культуры) народов Российской Федерации.

В ходе историко-архитектурных, историко-градостроительных, архивных, библиографических, картографических исследований, не выявлены признаки Объекта, определяющие его ценностные особенности, позволяющие установить его историческую, архитектурную, научную, художественную, градостроительную или эстетическую значимость и уникальность, подлежащие сохранению и составляющие его предмет охраны.

Таким образом, по сумме оценочных критериев, отражающих градостроительное, архитектурно-художественное, мемориальное значение Объекта, можно сделать вывод об отсутствии историко-культурной ценности здания, архитектурно-художественной и мемориальной ценности, имеющей особое значение для истории и культуры Курской области или г. Рыльска.

Руководствуясь положениями Федерального закона от 25.06.2002 № 73-ФЗ, учитывая отсутствие исторической, архитектурной, научной, художественной, градостроительной и эстетической ценностей, эксперт считает возможным принять обоснованное решение в рамках настоящей экспертизы.

Исходя из вышеизложенного, оснований для включения Объекта в Единый государственный реестр объектов культурного наследия (памятников истории и культуры) народов Российской Федерации не имеется.

ВЫВОДЫ ЭКСПЕРТИЗЫ:

Включение в Единый государственный реестр объектов культурного наследия (памятников истории и культуры) народов Российской Федерации выявленного объекта культурного наследия «Дом жилой», кон. XIX - нач. XX вв., расположенного по адресу: Курская область, Рыльский район, г. Рыльск, ул. Свердлова, д. 45, **НЕ ОБОСНОВАНО (отрицательное заключение).**

Список приложений к настоящему акту экспертизы:

Приложение № 1.	Материалы фотофиксации Объекта на 23.05.2022.
Приложение № 2.	Материалы исторической иконографии.
Приложение № 3.	Перечень документов и материалов, собранных и полученных при проведении экспертизы:

1.	Список вновь выявленных объектов, представляющих историческую, научную, художественную или иную культурную ценность, утвержденный Председателем комитета по культуре и искусству администрации области П.И. Надеиным 16.01.1995.
2.	Постановление главы Администрации Курской области от 28.04.1992 № 210 «Об утверждении зон охраны памятников истории и культуры г. Рыльска».
3.	Технический паспорт на индивидуальный жилой дом по адресу: Рыльский район, г. Рыльск, ул. Свердлова, д.45 от 08.06.2012.
4.	Акт от 03 декабря 2021 г. № 264 проведения осмотра выявленного объекта культурного наследия «Дом жилой, кон. XIX - нач. XX вв.», расположенного по адресу: Курская обл., г. Рыльск, Свердлова, 45.
5.	Выписка из Единого государственного реестра недвижимости об объекте недвижимости (здание) от 20.04.2022.
6.	Список домовладельцев города Рыльска с указанием улиц, на которых были расположены их дома в 1902 г. Ф. 302, оп.1, д.438, л.3, 18.
7.	Списки домовладельцев гор. Рыльска с указанием улиц, на которых они находились. Ф. 302, оп.1, д.539, л.2, 10об.
8.	Письмо областного бюджетного учреждения культуры «Инспекция по охране и использованию объектов культурного наследия (памятников истории и культуры) Курской области» от 06.05.2022 № 677 о направлении запрашиваемой информации.
9.	Письмо Администрации города Рыльска от 31.05.2022 № 1315 о предоставлении запрашиваемой информации.
10.	Письмо ОКУ «Госархив Курской области» от 30.05.2022 № 07-12/190-2022/Т о направлении скан-копий архивных дел.

Настоящее заключение государственной историко-культурной экспертизы оформлено в электронном виде и подписано усиленной квалифицированной электронной подписью эксперта Федосеевой Елены Михайловны и ООО «НИИ РПИИКЭ».

Дата оформления заключения экспертизы: 02 июня 2022 года.

Государственный эксперт
по проведению государственной
историко-культурной экспертизы

Е.М. Федосеева

ООО «НИИ РПИИКЭ»

Материалы фотофиксации Объекта
по состоянию на 23 мая 2022 года
автор фотофиксации: Е.М. Федосеева

Схема фотофиксации

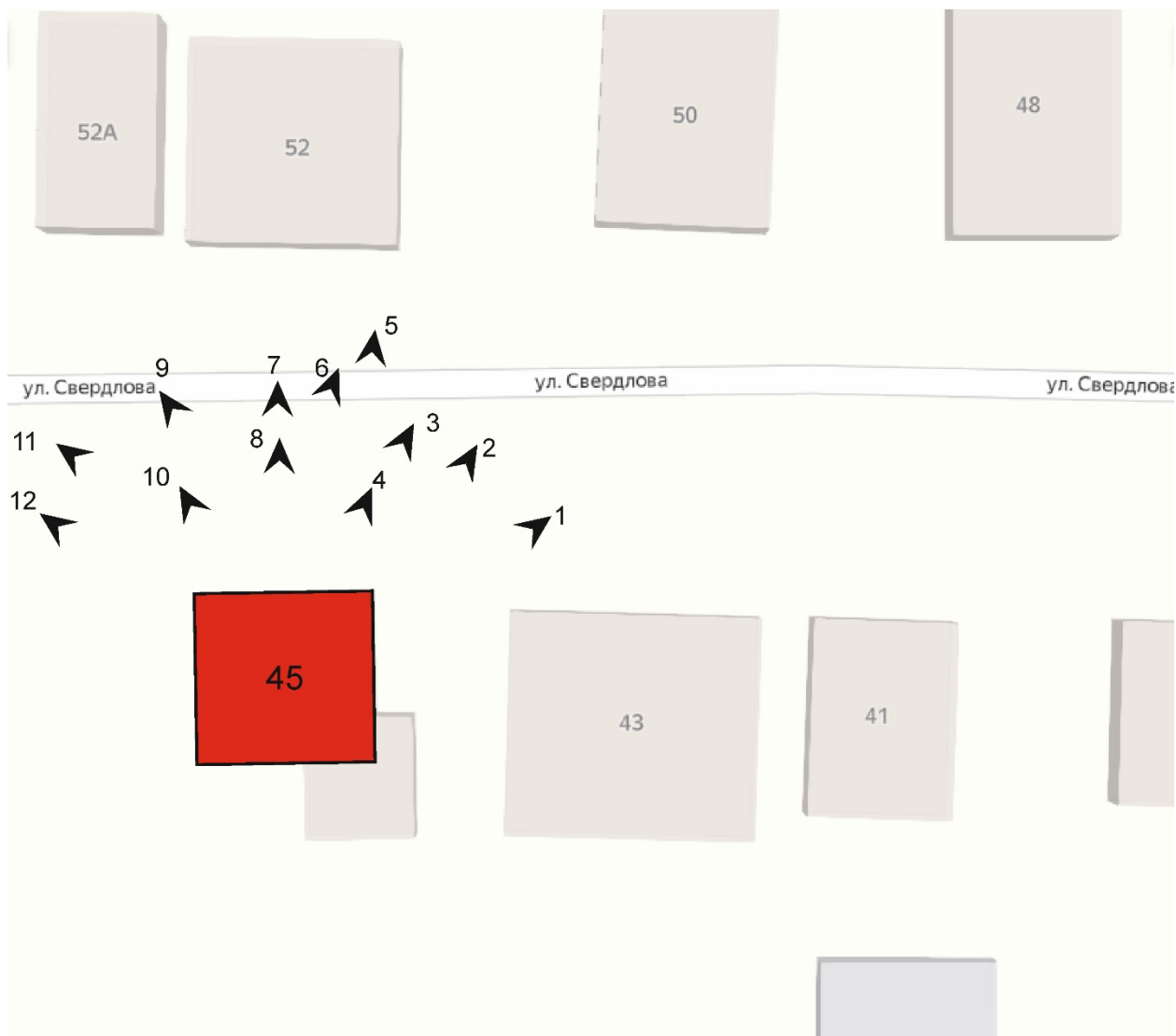



Фотография № 1. Вид с северо-востока на Объект.



Фотография № 2. Вид с северо-востока на Объект.



Фотография № 3. Вид с северо-востока на Объект.



Фотография № 4. Вид с северо-востока на Объект.



Фотография № 5. Вид с севера на Объект.



Фотография № 6. Вид с севера на Объект.



Фотография № 7. Вид с севера на Объект.



Фотография № 8. Вид с севера на Объект.



Фотография № 9. Вид с северо-запада на Объект.



Фотография № 10. Вид с северо-запада на Объект.



Фотография № 11. Вид с северо-запада на Объект.



Фотография № 12. Вид с северо-запада на Объект.

Материалы исторической иконографии

Перечень иллюстраций:

1. План генерального межевания Курской губернии. Рыльский уезд. 1785 г. Фрагмент.
2. План города Рыльска, подтвержденный в 16 января 1784 года. Описание города Рыльска к 1 января 1850 года.
3. План г. Рыльска Курского наместничества. 1839 г. Полное собрание законов Российской империи. Собрание первое. Книга чертежей и рисунков. (Планы городов).
4. План города Рыльска Курской губернии. Снят в 1866 году.
5. Трехверстовка Курской области. Военно-топографическая карта. Период создания: вторая половина XIX в. Фрагмент.
6. План Рыльска. Масштаб 100 саженей в английском дюйме. Период создания: рубеж XIX-XX вв.
7. План Рыльска. Масштаб 100 саженей в английском дюйме. Период создания: рубеж XIX-XX вв.
8. План города Рыльска Курской губернии. Масштаб 50 саженей в английском дюйме. 1912 год.
9. Карта РККА М-36 (Б). Курская, Белгородская, Сумская и Полтавская области. Километровка. Представлено состояние местности на 1935-1941 гг. Фрагмент.
10. Топографические карты СССР М-36. Киев, Черкассы, Чернигов, Днепропетровск. Километровка. Представлено состояние местности на 1975-1992 гг. Фрагмент.
11. Топографическая карта Европейской России. 2000 г. Фрагмент.
12. Вид на город Рыльск со стороны реки Сейм. На переднем плане Гора Ивана Рыльского. Период создания: рубеж XIX-XX вв.
13. Виды Рыльска. Общий вид. 1913 г. Вид с юга от Ильинского кладбища. Слева направо церкви: Вознесенская, Покровская, Преображенская, часовня, Успенский собор, мельница Дерюгина. На переднем плане ограда и ворота Ильинского кладбища, за ними Курская ул.
14. Виды Рыльска. Вид с горы Иоанна Рыльского. Период создания: нач. XX в.
15. Рыльск. Общий вид. Период создания: нач. XX в.

16. Васильевская улица (современная ул. Свердлова) в районе пересечения с улицей Преображенской (современной ул. Ленина). Вид в восточном направлении.

17. Васильевская улица (современная ул. Свердлова) в районе пересечения с улицей Преображенской (современной ул. Ленина). Вид в западном направлении.



1. План генерального межевания Курской губернии. Рыльский уезд. 1785 г.
Фрагмент.



2. План города Рыльска, подтвержденный 16 января 1784 года. Описание города Рыльска к 1 января 1850 года. Фонд: Техническо-строительный комитет МВД. Президентской библиотеки им. Б.Н. Ельцина.



3. План г. Рыльска Курскаго намѣстничества. 1839 г. Полное собрание законов Российской империи. Собрание первое. Книга чертежей и рисунков. (Планы городов).



4. План города Рыльска Курской губернии. Снят в 1866 году.

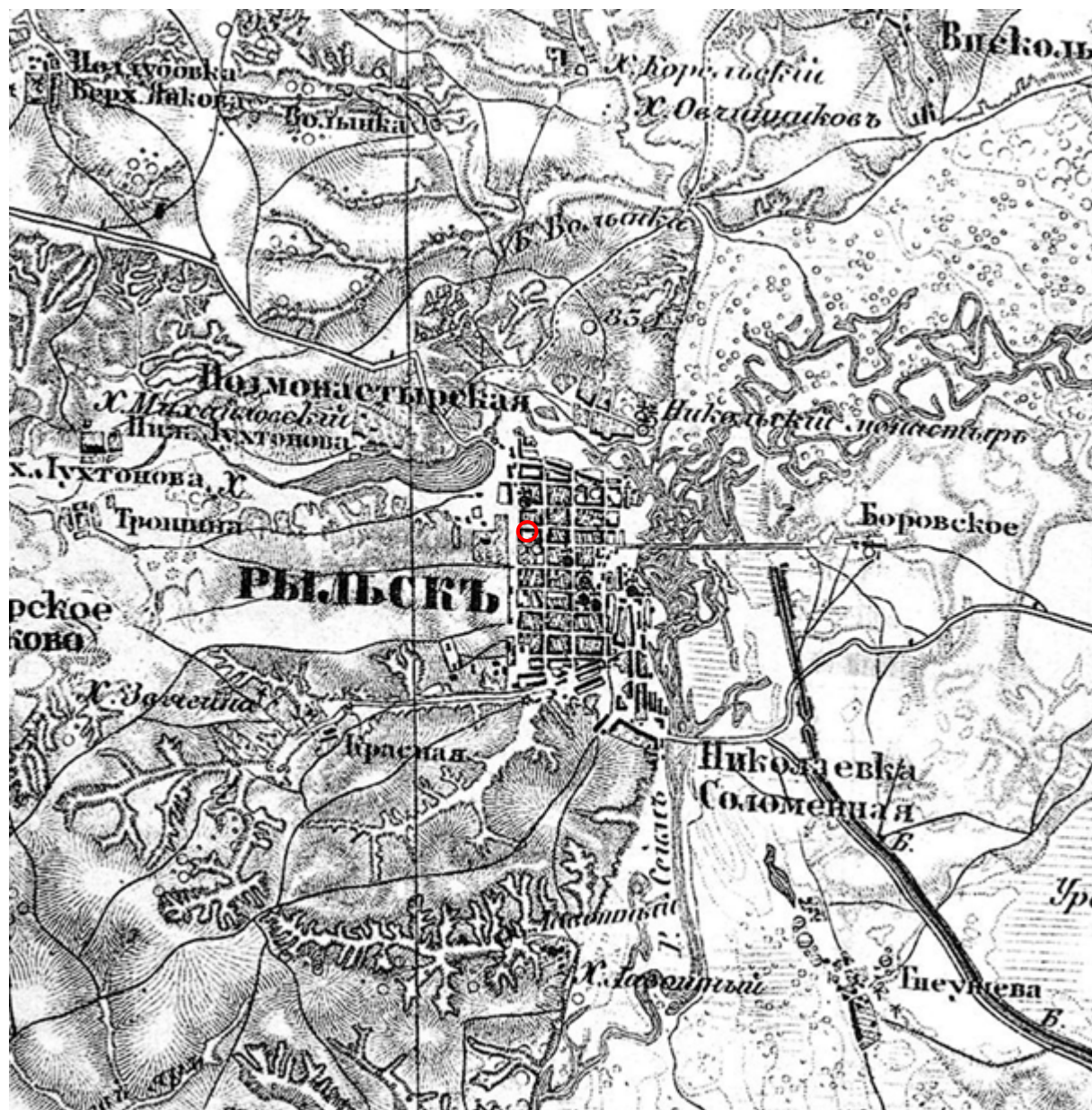

5. Трехверстовка Курской области. Военно-топографическая карта. Период создания: вторая половина XIX в. Фрагмент. Источник: http://www.etomesto.ru/map-kursk_trehverstovka/

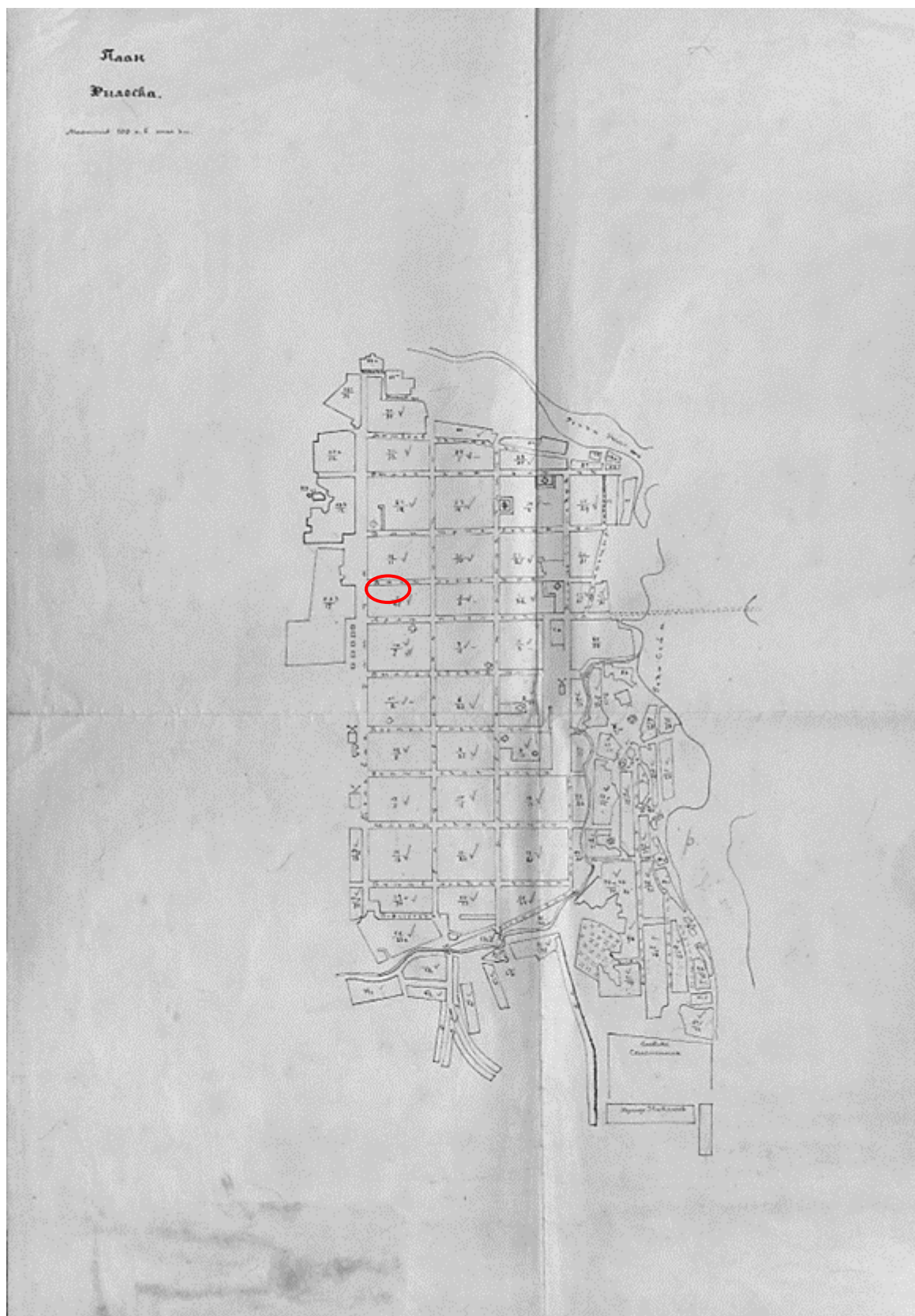

6. План Рыльска. Масштаб 100 сажень в английском дюйме. Период создания: рубеж XIX-XX вв. Источник: ОКУ «Государственный архив Курской области». Ф. 621. Оп. 2. Д. 7411.

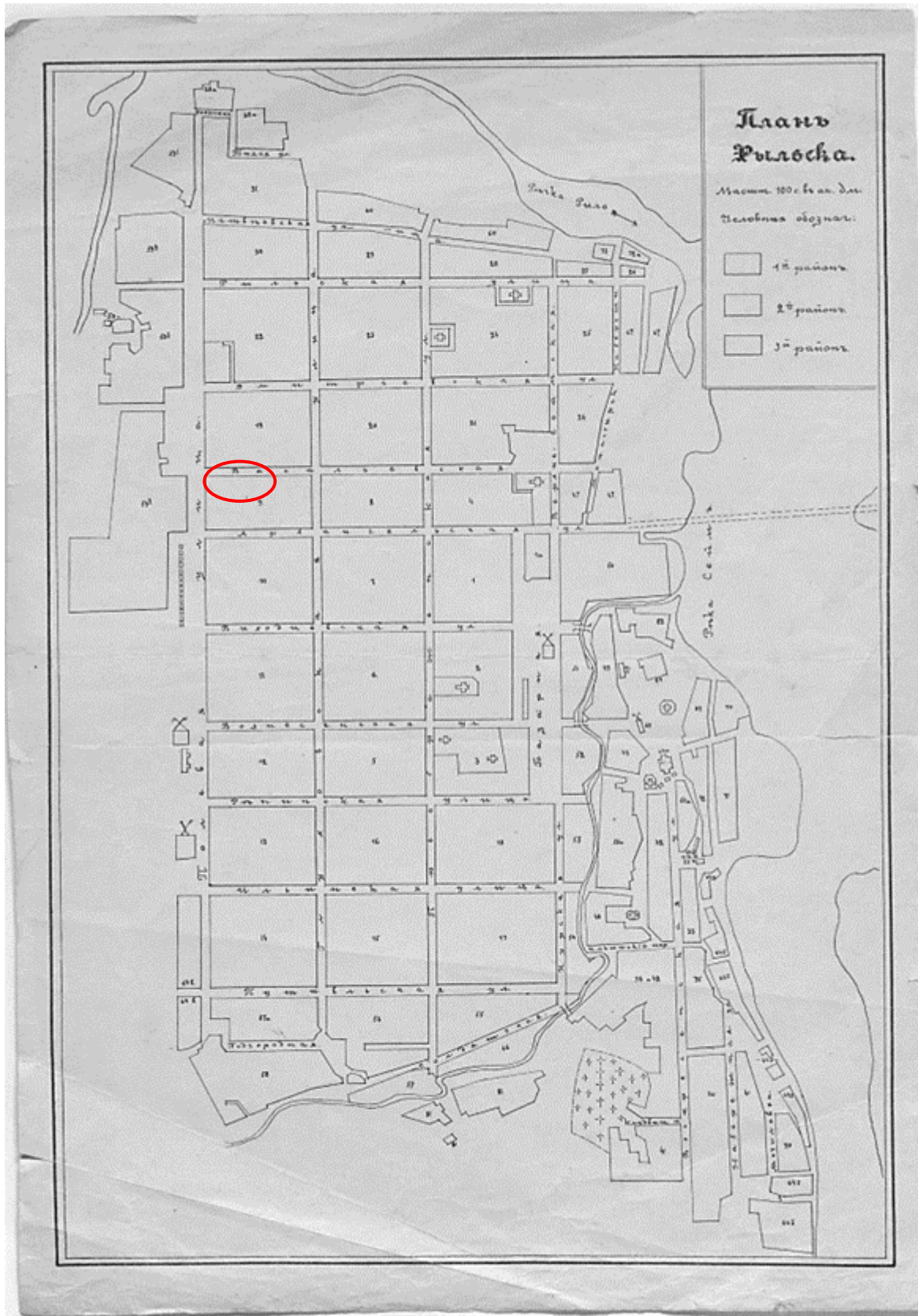

7. План Рыльска. Масштаб 100 сажень в английском дюйме. Период создания: рубеж XIX-XX вв. Источник: ОКУ «Государственный архив Курской области». Ф. 621. Оп. 2. Д. 7412.



8. План города Рыльска Курской губернии. Масштаб 50 сажений в английском дюйме. 1912 год. Источник: ОКУ «Государственный архив Курской области». Ф. 621. Оп. 2. Д. 7412а.

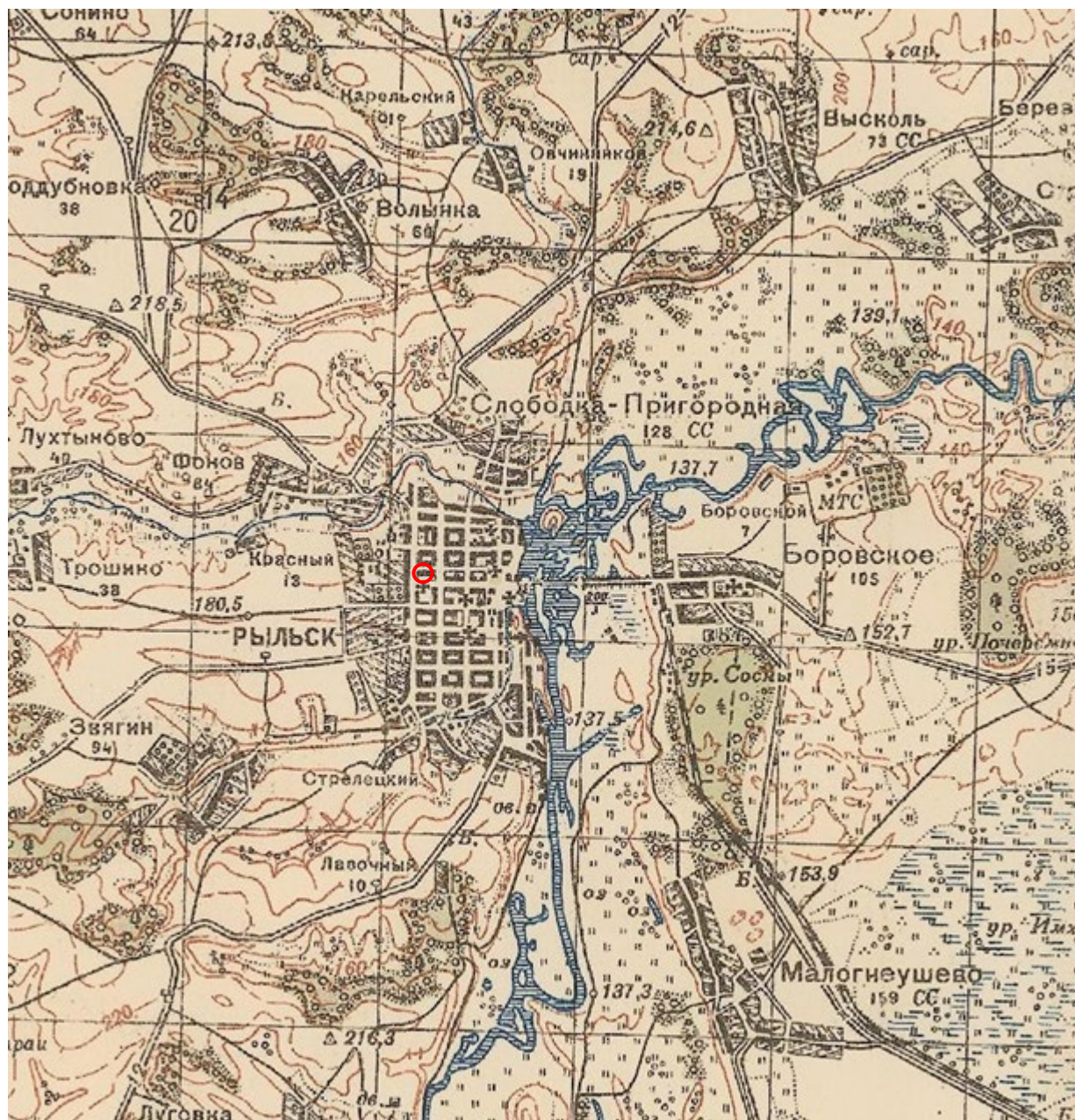

9. Карта РККА М-36 (Б). Курская, Белгородская, Сумская и Полтавская области. Километровка. Представлено состояние местности на 1935-1941 гг. Фрагмент. Источник: http://www.etomesto.ru/map-rkka_m-36-b/

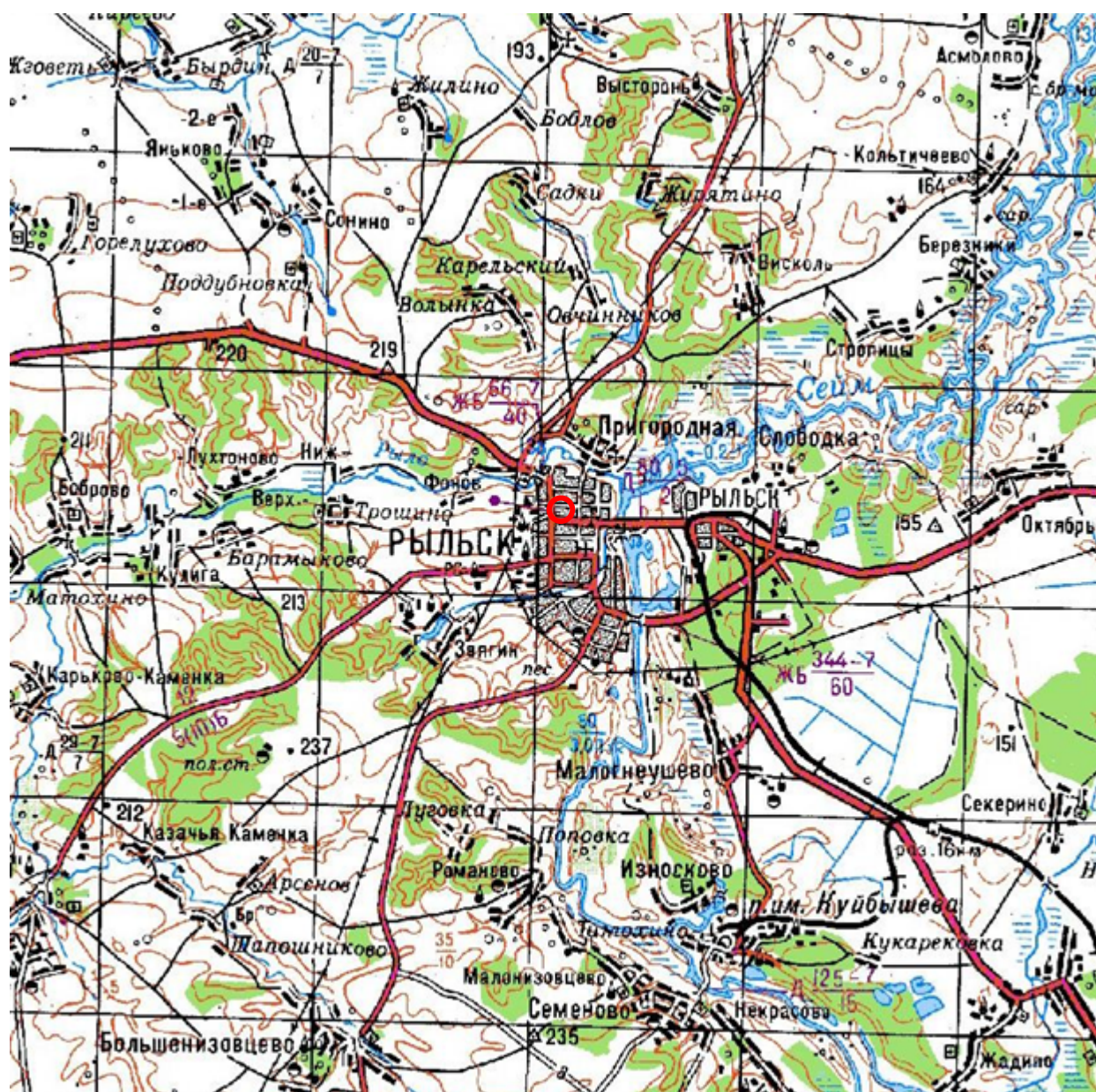

10. Топографические карты СССР М-36. Киев, Черкассы, Чернигов, Днепропетровск. Километровка. Представлено состояние местности на 1975-1992 гг. Фрагмент. Источник: http://www.etomesto.ru/map-genshtab_m-36/

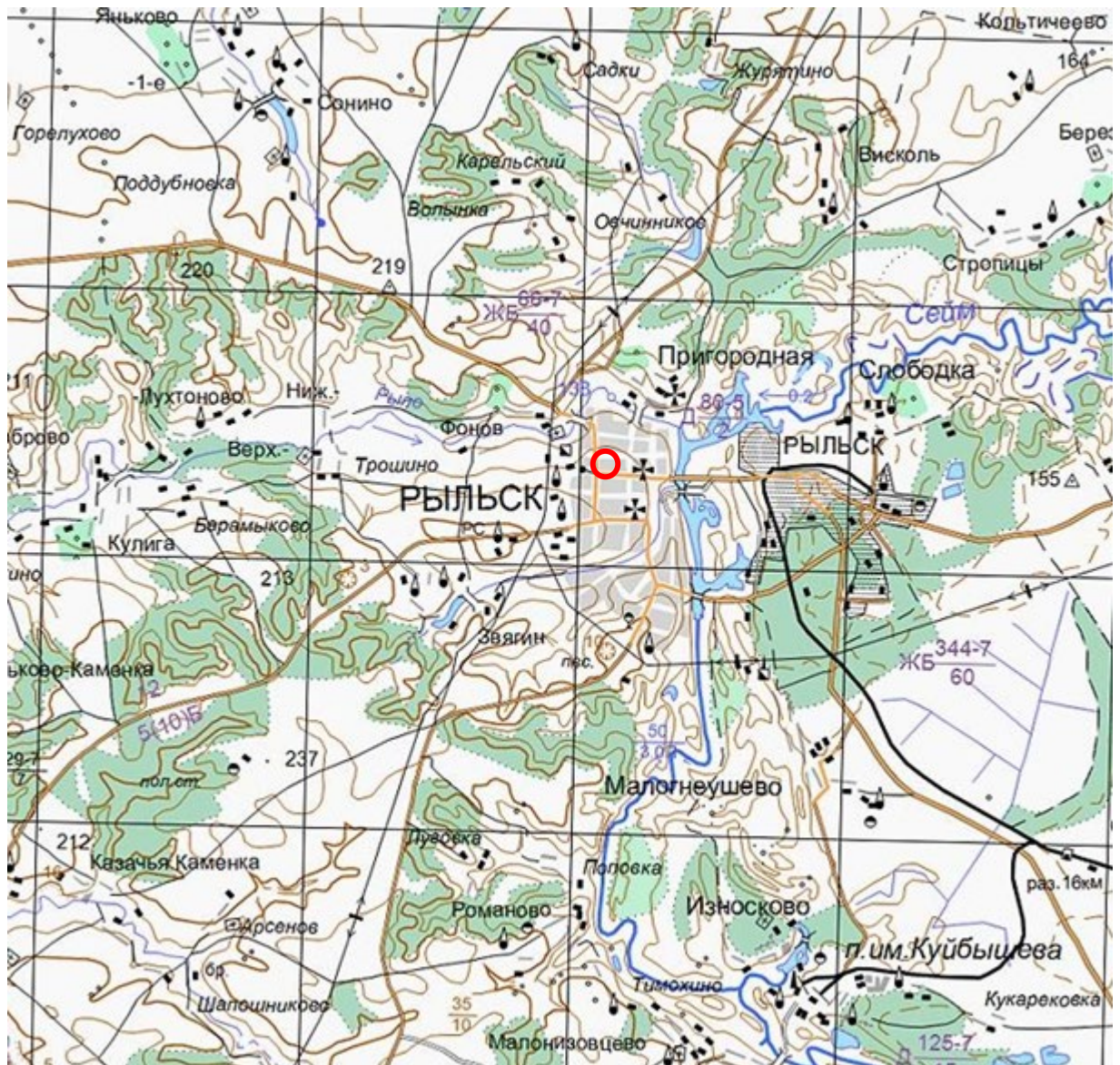

11. Топографическая карта Европейской России. 2000 г. Фрагмент Источник: http://www.etomesto.ru/map-atlas_topo-russia/



Вид на город со стороны р. Сейм. Слева гора Ивана Рыльского.

12. Вид на город Рыльск со стороны реки Сейм. На переднем плане Гора Ивана Рыльского. Период создания: рубеж XIX–XX вв. Источник: Архивная служба города Курска: <http://archive.rkursk.ru/gako/rulsk?theme=Ezvision>



13. Виды Рыльска. Общий вид. 1913 г. Вид с юга от Ильинского кладбища. Слева направо церкви: Вознесенская, Покровская, Преображенская, часовня, Успенский собор, мельница Дерюгина. На переднем плане ограда и ворота Ильинского кладбища, за ними Курская ул. Источник: ОБУК «Курский областной краеведческий музей»



14. Виды Рыльска. Вид с горы Иоанна Рыльского.

Период создания: нач. XX в.

Источник: ОБУК «Курский областной краеведческий музей»



15. Рыльск. Общий вид. Период создания: нач. XX в.

Источник: ОБУК «Курский областной краеведческий музей»



Васильевская улица (ныне — Свердлова) и Успенский собор — вид в восточном направлении. Слева, угловое одноэтажное здание — пекарня, булочный и кондитерский магазин купца Поршнева М. Н. Слева, вдали по улице — торговая школа (см. №№ 334–335). Снимок сделан от здания Духовной семинарии. На переднем плане — перекресток с ул. Преображенской (ныне — Ленина).

Открытое письмо. Издание книжного магазина П. И. Левитского. № 10 (1911 г.) Прочла почту 26.12.1912 г.

16. Васильевская улица (современная ул. Свердлова) в районе пересечения с улицей Преображенской (современной ул. Ленина).

Вид в восточном направлении.

Источник: Курская губерния на старой открытке. Курск, 2004. С. 219.

Местонахождение: Областное казенное учреждение «Государственный архив Курской области»

332



Вид Духовного училища с Васильевской улицы (ныне — Свердлова) в западном направлении. Это перекресток с ул. Преображенской (ныне — Ленина). Духовное училище (бурса) открыто в 1784 году в Рыльском Николаевском монастыре. Оно было переведено в Рыльск, в новое здание (см. вид) в 1876 году. В 1906 году училище было преобразовано в семинарию.

Открытка. Издатель и фотограф не указаны. (1912 г.)

17. Васильевская улица (современная ул. Свердлова) в районе пересечения с улицей Преображенской (современной ул. Ленина).

Вид в западном направлении.

Источник: Курская губерния на старой открытке. Курск, 2004. С. 218.

Местонахождение: Областное казенное учреждение «Государственный архив Курской области»

Приложение № 3 акту государственной
историко-культурной экспертизы
от 02.06.2022 года

Перечень документов и материалов, собранных и полученных при проведении экспертизы

1. Список вновь выявленных объектов, представляющих историческую, научную, художественную или иную культурную ценность, утвержденный Председателем комитета по культуре и искусству администрации области П.И. Надеиным 16.01.1995



1	2	3	4	5	6	7	8	9	10
2291.	дом купеческий.	кон. XIX- нач. XX вв.	кирпич	-	-	горжилкомхоз	жильё	адм.города	Советская пл., 1
2292.	дом помещика Князева.	"	"	-	-	"	"	"	Советская пл., 2
2293.	дом жилой.	"	"	-	-	"	"	"	ул. Свердлова, 3
2294.	дом жилой.	"	"	-	-	"	контора	"	ул. Свердлова, 4
2295.	дом жилой.	"	"	-	-	личное влад.	жильё	"	ул. Свердлова, 12
2296.	дом жилой.	"	"	-	-	горжилкомхоз	"	"	ул. Свердлова, 15
2297.	дом жилой.	"	"	-	-	"	"	"	ул. Свердлова, 18
2298.	дом жилой.	"	"	-	-	"	"	"	ул. Свердлова, 21
2299.	дом жилой.	"	"	-	-	"	"	"	ул. Свердлова, 29
2300.	дом жилой.	"	"	-	-	"	"	"	ул. Свердлова, 30
2301.	дом жилой.	"	"	-	-	личное влад.	"	"	ул. Свердлова, 34
2302.	дом жилой.	"	"	-	-	"	"	"	ул. Свердлова, 36
2303.	дом жилой.	"	"	-	-	"	"	"	ул. Свердлова, 38
2304.	дом жилой.	"	"	-	-	горжилкомхоз	"	"	ул. Свердлова, 39
2305.	дом жилой.	"	кирпич, дерево	-	-	личное влад.	"	"	ул. Свердлова, 43
2306.	дом жилой.	"	"	-	-	"	"	"	ул. Свердлова, 45
2307.	дом жилой.	"	кирпич	-	-	"	"	"	ул. Свердлова, 49
2308.	дом жилой.	"	"	-	-	горжилкомхоз	"	"	ул. Свердлова, 51
2309.	дом жилой.	"	"	-	-	личное влад.	"	"	ул. Свердлова, 53
2310.	дом жилой.	"	"	-	-	"	"	"	ул. III Интернационала, 72

2. Постановление главы Администрации Курской области от 28.04.1992
№ 210 «Об утверждении зон охраны памятников истории и культуры
г. Рыльска»

Постановление главы администрации Курской области от 28.04.1992 N 210 "Об утверждении зон охраны памятников истории и культуры г. Рыльска"

ГЛАВА АДМИНИСТРАЦИИ КУРСКОЙ ОБЛАСТИ

ПОСТАНОВЛЕНИЕ
от 28 апреля 1992 г. N 210

**ОБ УТВЕРЖДЕНИИ ЗОН ОХРАНЫ ПАМЯТНИКОВ
ИСТОРИИ И КУЛЬТУРЫ Г. РЫЛЬСКА**

Рассмотрев предложение комитета по культуре и искусству Администрации области и в целях сохранения и возрождения историко-культурного наследия г. Рыльска постановляю:

1. Утвердить и ввести в действие согласованные с Министерством культуры Российской Федерации и Центральным Советом Всероссийского общества охраны памятников истории и культуры зон охраны памятников истории и культуры г. Рыльска.

2. Главе администрации г. Рыльска (В.А. Хороших), отделу по архитектуре и градостроительству администрации области (С.Л. Писарев), институту "Курскстройгражданпроект", комитету по культуре и искусству администрации области (П.И. Надеин) строго руководствоваться границами и режимом содержания и использования зон охраны памятников истории и культуры при проектировании, строительстве, реконструкции и благоустройстве территории города согласно приложению.

3. Контроль за выполнением настоящего постановления и режимом содержания и использования зон охраны памятников истории и культуры возложить на комитет по культуре и искусству Администрации области (П.И. Надеин).

Глава администрации
В.ШУТЕЕВ

Приложение
к постановлению
главы администрации области
от 28 апреля 1992 г. N 210

ОПИСАНИЕ
ГРАНИЦ ЗОН ОХРАНЫ ПАМЯТНИКОВ ИСТОРИИ И КУЛЬТУРЫ Г. РЫЛЬСКА

Территории памятников

Общая площадь территорий памятников республиканского значения г. Рыльска составляет 10,27 га:

- | | |
|---|--------------------------------------|
| 1. Дом, в котором родился Шелехов | - ул. Луначарского, 13 |
| 2. Дом, в котором в 1709 г. останавливался Петр I | - ул. Р. Люксембург, 12 |
| 3. Дом воеводы Шемяки | - ул. К. Либкнехта, 7 |
| 4. Гостиные и Торговые ряды | - Советская пл. |
| 5. Успенский собор | - угол ул. Свердлова и ул. К. Маркса |
| 6. Церковь Покрова | - угол ул. Ленина и ул. К. Либкнехта |
| 7. Николаевский монастырь: | - Пригородная Слобода |
| - колокольня | |
| - Троицкая церковь | |
| - Николаевская церковь | |
| - Крестовоздвиженская церковь | |
| 8. Памятник Г.И. Шелехову | - пл. Свердлова |
| 9. Здание духовного училища местного значения | - ул. Ленина, 42 |

Постановлением главы администрации области N 138 от 09.03.92 на государственную охрану поставлен 51 памятник истории и архитектуры местного значения.

Охранные зоны

Общая площадь суммарной охранной зоны всех памятников составляет 56,3 га.

Границами охранной зоны являются: с юга - ул. Р. Люксембург, с запада - ул. Урицкого, с севера - ул. Дзержинского до ул. Ленина, а затем северная граница проходит южнее ул. 25 лет Октября (по границам частных землевладений). Восточной границей охранной зоны является левый берег р. Дублянки.

Отдельные охраняемые зоны установлены для жилого дома по ул. III Интернационала, жилого дома с торговой лавкой по ул. Энгельса, 19, для дома Пошутилина по ул. Луначарского, 25, и больницы часовни по ул. Луначарского, 30-а; здания по ул. Урицкого, 49, флигеля по ул. Ленина, 22, и жилого дома по ул. К. Маркса, 14.

Зоны регулирования застройки центральной части г. Рыльска

А-I - 216,7 га, с южной и юго-восточной стороны - левый берег р. Дублянки, с севера и с запада примыкает к границам охранной зоны и проходит по ул. Шелехова.

Режим А-I регламентирует застройку в один этаж (5 м).

Б - 49,97 га, вводится в кварталах между улицами Р. Люксембург и Свердлова. Восточная граница проходит по улицам Урицкого и Ленина. Этажность определена в 2 - 3 этажа (12 м).

На территории промзоны, а также в с. Боровское вводится режим регулирования этажности не выше 6 м - 78,5 га.

Зоны охраняемого природного ландшафта г. Рыльска

Три типа городского ландшафта

1 - территория летописного Рыльска XI - XIII вв. с границами:

с востока - ул. Набережная, с запада и севера - правый берег р. Дублянки, с южной - ул. Маяковского.

Площадь - 50 га. Полностью необходимо сохранить уникальный рельеф.

2 - территория города XVIII - XIX вв. с границами:

с севера - по линии домовладений, с запада - западнее ул. Володарского, с юга - по ул. Шелехова и берегу р. Дублянки. Недопустимо изменение береговой линии. Площадь 330 га.

3 - территория поймы р. Сейм и р. Рыло в пределах городской черты. Площадь - 1075 га.

Зоны археологических памятников

- | | |
|----------------------------------|----------|
| 1. Гора Ивана Рыльского | - 5,1 га |
| 2. Воскресенская гора | - 1,3 га |
| 3. Селище 1 на Советской площади | - 0,9 га |
| 4. Селище 2 на Советской площади | - 0,5 га |

Зона археологически ценного культурного слоя - 41 га

Расположена между р. Дублянкой и ул. Набережной, с севера - по ул. Свердлова, с юга - по ул. Р. Люксембург.

Обязательное согласование всех видов строительных работ с археологами.

Зона предлагаемых археологических находок

Все территории древнего Рыльска - 110 га.

Сосновый бор в с. Боровское с курганным могильником северян.

Заповедная зона (зона регенерации)

В заповедную зону входят зоны территорий памятников, охраняемые зоны и зоны регулирования застройки режима А-I и Б.

В заповедной зоне учитываются условия максимального сохранения и воссоздания исторически ценной планировочной структуры и характерной среды.

Зоны охраны Николаевского монастыря и пригородной слободки

На всей территории монастыря устанавливается охраняемая зона общей площадью 7,05 га.

Пригородная слободка включается в историко-ландшафтную зону - 72 га. Строительство промышленных складских объектов запрещено. Разрешается одноэтажное строительство усадебного типа на основе существующей планировочной системы.

Зоны регулирования сельских населенных пунктов

Устанавливается на территории исторически населенных пунктов:
деревни - Висколь, Березники, Строчицы, Кальтичево, Малонизовцево, Некрасово, Октябрьское и Малогнеушево - площадью 800 га.
Ограничение этажности не выше 6 - 7 метров.

Целью зонирования является обеспечение охраны историко-культурного наследия, сохранение исторической среды, поддержание исторического облика населенных пунктов, обеспечение устойчивого развития территории.

Зоны регулирования сельских населенных пунктов устанавливаются на территории исторически населенных пунктов, расположенных в границах зон охраны памятников истории и культуры г. Рыльска.

Границы зон охраны памятников истории и культуры г. Рыльска

- 1. Висколь - территория, ограниченная границами населенного пункта, площадью 800 га.
- 2. Березники - территория, ограниченная границами населенного пункта, площадью 800 га.
- 3. Строчицы - территория, ограниченная границами населенного пункта, площадью 800 га.
- 4. Кальтичево - территория, ограниченная границами населенного пункта, площадью 800 га.
- 5. Малонизовцево - территория, ограниченная границами населенного пункта, площадью 800 га.
- 6. Некрасово - территория, ограниченная границами населенного пункта, площадью 800 га.
- 7. Октябрьское - территория, ограниченная границами населенного пункта, площадью 800 га.
- 8. Малогнеушево - территория, ограниченная границами населенного пункта, площадью 800 га.

Настоящее постановление вступает в силу с момента его принятия. Оно не применяется к объектам, расположенным на территории зон регулирования сельских населенных пунктов, если они не являются объектами культурного наследия.

1-6 2-6 3-6 4-6

г. РЫЛЬСК • ПРОЕКТ ЗОН ОХРАНЫ
ОСНОВНОЙ ЧЕРТЁЖ



У С Т А Н О В Л Е Н И Я

- 1. ОБЩИЕ ПОЛОЖЕНИЯ
- 2. ЦЕЛИ И ЗАДАЧИ
- 3. ОБЪЕКТЫ ЗАЩИТЫ
- 4. ОБЪЕКТЫ ОХРАНЫ
- 5. ОБЪЕКТЫ ОХРАНЫ
- 6. ОБЪЕКТЫ ОХРАНЫ
- 7. ОБЪЕКТЫ ОХРАНЫ
- 8. ОБЪЕКТЫ ОХРАНЫ
- 9. ОБЪЕКТЫ ОХРАНЫ
- 10. ОБЪЕКТЫ ОХРАНЫ
- 11. ОБЪЕКТЫ ОХРАНЫ
- 12. ОБЪЕКТЫ ОХРАНЫ
- 13. ОБЪЕКТЫ ОХРАНЫ
- 14. ОБЪЕКТЫ ОХРАНЫ
- 15. ОБЪЕКТЫ ОХРАНЫ
- 16. ОБЪЕКТЫ ОХРАНЫ
- 17. ОБЪЕКТЫ ОХРАНЫ
- 18. ОБЪЕКТЫ ОХРАНЫ
- 19. ОБЪЕКТЫ ОХРАНЫ
- 20. ОБЪЕКТЫ ОХРАНЫ
- 21. ОБЪЕКТЫ ОХРАНЫ
- 22. ОБЪЕКТЫ ОХРАНЫ
- 23. ОБЪЕКТЫ ОХРАНЫ
- 24. ОБЪЕКТЫ ОХРАНЫ
- 25. ОБЪЕКТЫ ОХРАНЫ
- 26. ОБЪЕКТЫ ОХРАНЫ
- 27. ОБЪЕКТЫ ОХРАНЫ
- 28. ОБЪЕКТЫ ОХРАНЫ
- 29. ОБЪЕКТЫ ОХРАНЫ
- 30. ОБЪЕКТЫ ОХРАНЫ
- 31. ОБЪЕКТЫ ОХРАНЫ
- 32. ОБЪЕКТЫ ОХРАНЫ
- 33. ОБЪЕКТЫ ОХРАНЫ
- 34. ОБЪЕКТЫ ОХРАНЫ
- 35. ОБЪЕКТЫ ОХРАНЫ
- 36. ОБЪЕКТЫ ОХРАНЫ
- 37. ОБЪЕКТЫ ОХРАНЫ
- 38. ОБЪЕКТЫ ОХРАНЫ
- 39. ОБЪЕКТЫ ОХРАНЫ
- 40. ОБЪЕКТЫ ОХРАНЫ
- 41. ОБЪЕКТЫ ОХРАНЫ
- 42. ОБЪЕКТЫ ОХРАНЫ
- 43. ОБЪЕКТЫ ОХРАНЫ
- 44. ОБЪЕКТЫ ОХРАНЫ
- 45. ОБЪЕКТЫ ОХРАНЫ
- 46. ОБЪЕКТЫ ОХРАНЫ
- 47. ОБЪЕКТЫ ОХРАНЫ
- 48. ОБЪЕКТЫ ОХРАНЫ
- 49. ОБЪЕКТЫ ОХРАНЫ
- 50. ОБЪЕКТЫ ОХРАНЫ

У С Т А Н О В Л Е Н И Я

- 1. ОБЩИЕ ПОЛОЖЕНИЯ
- 2. ЦЕЛИ И ЗАДАЧИ
- 3. ОБЪЕКТЫ ЗАЩИТЫ
- 4. ОБЪЕКТЫ ОХРАНЫ
- 5. ОБЪЕКТЫ ОХРАНЫ
- 6. ОБЪЕКТЫ ОХРАНЫ
- 7. ОБЪЕКТЫ ОХРАНЫ
- 8. ОБЪЕКТЫ ОХРАНЫ
- 9. ОБЪЕКТЫ ОХРАНЫ
- 10. ОБЪЕКТЫ ОХРАНЫ
- 11. ОБЪЕКТЫ ОХРАНЫ
- 12. ОБЪЕКТЫ ОХРАНЫ
- 13. ОБЪЕКТЫ ОХРАНЫ
- 14. ОБЪЕКТЫ ОХРАНЫ
- 15. ОБЪЕКТЫ ОХРАНЫ
- 16. ОБЪЕКТЫ ОХРАНЫ
- 17. ОБЪЕКТЫ ОХРАНЫ
- 18. ОБЪЕКТЫ ОХРАНЫ
- 19. ОБЪЕКТЫ ОХРАНЫ
- 20. ОБЪЕКТЫ ОХРАНЫ
- 21. ОБЪЕКТЫ ОХРАНЫ
- 22. ОБЪЕКТЫ ОХРАНЫ
- 23. ОБЪЕКТЫ ОХРАНЫ
- 24. ОБЪЕКТЫ ОХРАНЫ
- 25. ОБЪЕКТЫ ОХРАНЫ
- 26. ОБЪЕКТЫ ОХРАНЫ
- 27. ОБЪЕКТЫ ОХРАНЫ
- 28. ОБЪЕКТЫ ОХРАНЫ
- 29. ОБЪЕКТЫ ОХРАНЫ
- 30. ОБЪЕКТЫ ОХРАНЫ
- 31. ОБЪЕКТЫ ОХРАНЫ
- 32. ОБЪЕКТЫ ОХРАНЫ
- 33. ОБЪЕКТЫ ОХРАНЫ
- 34. ОБЪЕКТЫ ОХРАНЫ
- 35. ОБЪЕКТЫ ОХРАНЫ
- 36. ОБЪЕКТЫ ОХРАНЫ
- 37. ОБЪЕКТЫ ОХРАНЫ
- 38. ОБЪЕКТЫ ОХРАНЫ
- 39. ОБЪЕКТЫ ОХРАНЫ
- 40. ОБЪЕКТЫ ОХРАНЫ
- 41. ОБЪЕКТЫ ОХРАНЫ
- 42. ОБЪЕКТЫ ОХРАНЫ
- 43. ОБЪЕКТЫ ОХРАНЫ
- 44. ОБЪЕКТЫ ОХРАНЫ
- 45. ОБЪЕКТЫ ОХРАНЫ
- 46. ОБЪЕКТЫ ОХРАНЫ
- 47. ОБЪЕКТЫ ОХРАНЫ
- 48. ОБЪЕКТЫ ОХРАНЫ
- 49. ОБЪЕКТЫ ОХРАНЫ
- 50. ОБЪЕКТЫ ОХРАНЫ

М А Ш Ш Т А Б 1 : 2 0 0 0

13-6 14-6 15-6 16-6

3. Технический паспорт на жилой дом по адресу: Рыльский район, г. Рыльск, ул. Свердлова, д.45 от 08.06.2012

546

№ Федеральное бюро технической инвентаризации
ФГУП «РОСТЕХИНВЕНТУРАЦИЯ» - ФЕДЕРАЛЬНОЕ БУРО

СКОРОСЧИВАТЕЛЬ

1070

1/4788
25.06.2012

38:234:002:000005460

Дело № _____

На домовладение N 45

по ул. Свердлова

в г. Рыльск

Курьинской обл.

Начато _____ 201_ г.

Окончено _____ 20_ г.

Хранить _____ лет

ОЦИФРОВАНО
30.06.2012
Инициалы: Афанасьева

Приложение №1
к приказу Минэкономразвития России
от "17" августа 2006 г. №244

**ФЕДЕРАЛЬНАЯ СЛУЖБА
ГОСУДАРСТВЕННОЙ РЕГИСТРАЦИИ,
КАДАСТРА И КАРТОГРАФИИ
ФЕДЕРАЛЬНОЕ ГОСУДАРСТВЕННОЕ УНИТАРНОЕ ПРЕДПРИЯТИЕ,
ОСНОВАННОЕ НА ПРАВЕ ХОЗЯЙСТВЕННОГО ВЕДЕНИЯ,
"РОССИЙСКИЙ ГОСУДАРСТВЕННЫЙ ЦЕНТР ИНВЕНТАРИЗАЦИИ
И УЧЁТА ОБЪЕКТОВ НЕДВИЖИМОСТИ - ФЕДЕРАЛЬНОЕ БЮРО
ТЕХНИЧЕСКОЙ ИНВЕНТАРИЗАЦИИ"**

**ФГУП "РОСТЕХИНВЕНТАРИЗАЦИЯ - ФЕДЕРАЛЬНОЕ БТИ"
КУРСКИЙ ФИЛИАЛ Рыльское отделение**

(наименование организации технической инвентаризации)

ТЕХНИЧЕСКИЙ ПАСПОРТ

на Жилой дом
(тип объекта учета)
объект индивидуального жилищного строительства
(наименование объекта)

Адрес (местоположение) объекта

Субъект Российской Федерации Курская область

Административный район (округ) Рыльский

Город (пос.) г. Рыльск

Район города _____

Улица (пер.) ул. Свердлова

Дом № 45 Строение (корпус) _____

Штамп органа государственного технического учёта о внесении сведений
в Единый государственный реестр объектов капитального строительства

Наименование учетного органа	
Инвентарный номер	<u>38:234:002:000005460</u>
Кадастровый номер	
Дата внесения сведений в реестр	

Паспорт составлен по состоянию на 08 Июня 2012 г.

Руководитель отделения Овчинникова С.Ф.

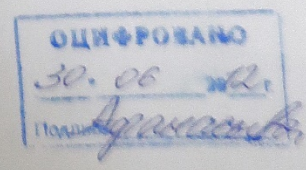
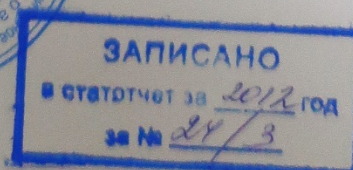
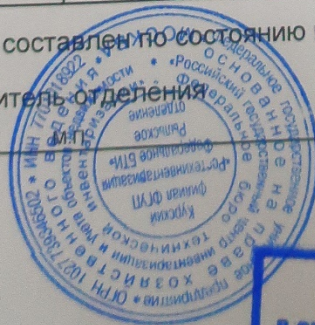

1	Общие сведения	2
2	Состав объекта	3
3	Сведения о правообладателях объекта	4
4	Ситуационный план	5
5	Благоустройство объекта индивидуального жилищного строительства	7
6	Позтажный план	8
7	Экспликация к поэтажному плану жилого дома	9
8	Отметки об обследовании	10

1. ОБЩИЕ СВЕДЕНИЯ

2

1	Назначение	Жилое
2	Фактическое использование	по назначению
3	Год постройки	А-1960; а1-2011
4	Общая площадь жилого дома	92.6 кв.м.
5	Жилая площадь жилого дома	48 кв.м.
6	Число этажей надземной части	А-; а1-1
7	Число этажей подземной части	
8	Примечание	

1.1. Ранее присвоенные (справочно)

адрес	
инвентарный номер	
кадастровый номер	
литера	

4. СИТУАЦИОННЫЙ ПЛАН

5

РАЗРЕШЕНИЕ НА СТРОИТЕЛЬСТВО
 при строительстве, реконструкции, капитальном ремонте
 зданий, сооружений, объектов незавершенного строительства
НЕ ПРЕДЪЯВЛЕНО *мита,*
 Подпись *Глу* ф.и.о. *Глу*
 Дата *08.06.2012 г.*



По состоянию на 08.06.12 *Глу* Техник Телегина Г. Н

Наименование ОТИ: ФГУП "Ростехинвентаризация - Федеральное БТИ" Курский филиал Рыльское отделение				
Ситуационный план объекта индивидуального жилищного строительства				
Руководитель группы	ФИО Овчинникова С. Ф.	Дата	Адрес объекта Курская область, Рыльский р-н, г.Рыльск, ул.Свердлова, д. 45	Лист 1 Листов 1
		08.06.2012		
				Масштаб 1:500

6. ПОЭТАЖНЫЙ ПЛАН

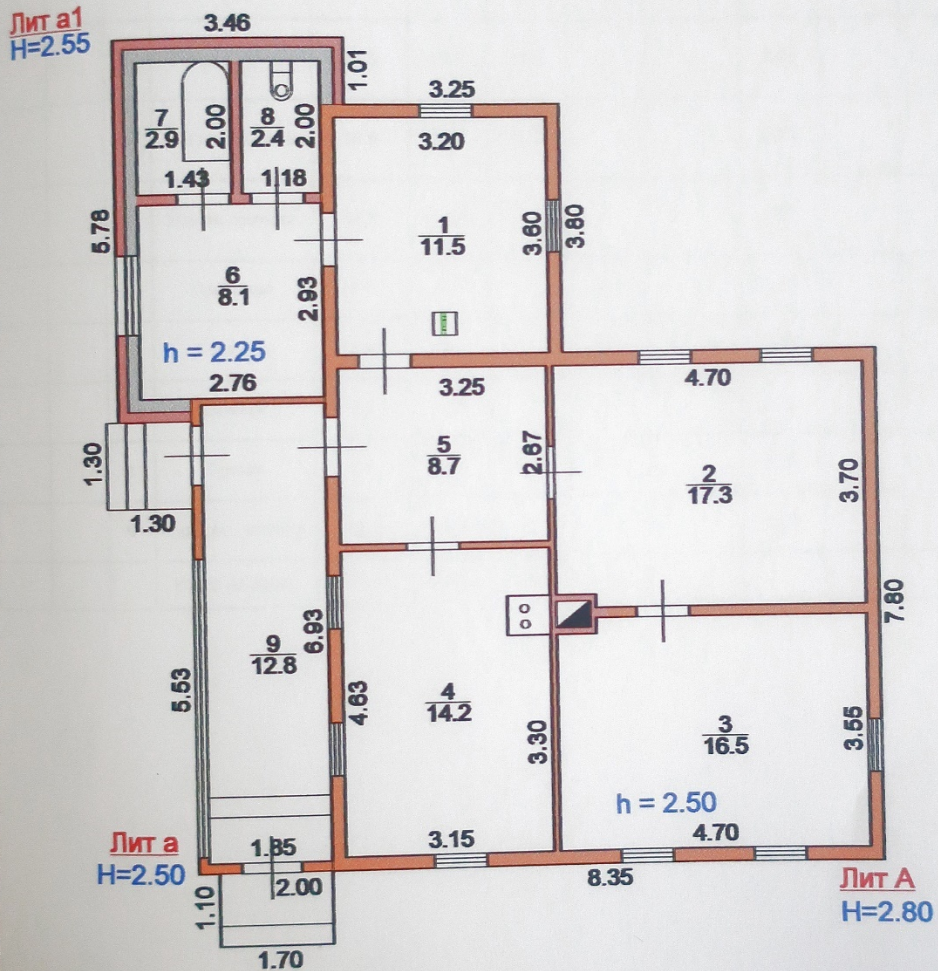

Техник Телегина Г. Н.

Наименование ОТИ: ФГУП "Ростехинвентаризация - Федеральное БТИ" Курский филиал Рыльское отделение
 поэтажный план объекта индивидуального жилищного строительства

Руководитель группы	 ФИО Овчинникова С.Ф.	Дата	Адрес объекта	Лист 1 Листов 1 Масштаб 1:100
		08.06.2012	Курская область, Рыльский р-н, г.Рыльск, ул Свердлова, д. 45	
		Подпись		

7. ЭКСПЛИКАЦИЯ К ПОЭТАЖНОМУ ПЛАНУ ЖИЛОГО ДОМА

Литера по плану	Этаж	Номер помещения на плане	Номер комнаты на плане	Назначение комнаты (жилая комната, кухня и т.д.)	Площадь всех частей здания (комнат и помещений вспомогательного использования), кв.м.	в том числе			Площадь помещений вспомогательного использования (поджии, балконов, веранд, террас), кв.м.	Высота	Самовольно переустроенная или переоборудованная площадь, кв.м.	Примечание
						Общая площадь жилого помещения	в том числе					
							Жилая	Подсобная				
1	2	3	4	5	6	7	8	9	10	11	12	13
А	1		1	Кухня	11.5	11.5		11.5		2.50		3.20*3.60
			2	Жилая комната	17.3	17.3	17.3			2.50		4.70*3.70- -0.65*0.20
			3	Жилая комната	16.5	16.5	16.5			2.50		4.70*3.55- -0.60*0.25
			4	Жилая комната	14.2	14.2	14.2			2.50		3.15*4.63- -0.60*0.63
			5	Прихожая	8.7	8.7		8.7		2.50		3.25*2.67
а1			6	Коридор	8.1	8.1		8.1		2.25		2.76*2.93
			7	Ванная	2.9	2.9		2.9		2.25		1.43*2.00
			8	Туалет	2.4	2.4		2.4		2.25		1.18*2.00
а			9	Коридор неотапл.	12.8	12.8		12.8		2.20		6.93*1.85
				Итого по дому:	94.4	94.4	48.0	46.4				

Техническое описание конструктивных элементов и определение физического износа основных строений, отопляемых пристроек жилого дома

Приложение №2

Литера А Год постройки1960

Число этажей

Год реконструкции (капитального ремонта) -

Группа капитальности

IV

№№ п.п.	Наименование конструктивного элемента	Описание конструктивных элементов (материал, конструкция, отделка и прочее)	Техническое состояние	Удельный вес по таблице	Ценностный коэффициент	Удельный вес констр. элем. после прим. цен. коэф.	Износ в %	% износа к строению (гр.7хгр.8)/100	Текущие изменения		
									износ в %		
									элемента	к строению	
1	2	3	4	5	6	7	8	9	10	11	
1	Фундамент	бутовые столбы, цоколь кирпичный	глубокие трещины	6	1	6	45	2.7			
2	Стены	рубленные из бревен	глубокие трещины	24	1	24	55	13.2			
	Перегородки	деревянные	трещины в местах сопряжения								
3	Перекрытия	чердачное	деревянное утепленное	трещины в местах сопряжения	6	1	6	40	2.4		
		междуэтажные									
		надподвальное									
4	Крыша	железная	ржавчина	8	1	8	50	4			
5	Полы	дощатые, линолеум	стертость в ходовых местах, стертость	10	1	10	40	4			
6	Проемы	оконные	2-й стеклопакет	мелкие трещины	9	1	9	30	2.7		
		дверные	филенчатые	неплотный притвор							
7	Внутренняя отделка	оштукатурено, обои	глубокие трещины отставание обоев	11	1	11	40	4.4			
	Наружная отделка	отделка сайдингом	мелкие трещины								
8	Сан. и электротех. уст-ва	отопление	автономное, водяное от АГВ	незнач. повреждения	18	4.2	22.2	35	7.77		
		водопровод	центральный								
		канализация	автономная								
		г. водоснабж.									
		ванны									
		электроосв.	да								
		радио	да								
		телефон	да								
		вентиляция									
		лифты									
газ	+2.6										
телевидение	да	+1.6									
9	Прочие работы			8							

итого :

100

x

96.2

x

41.17

x

% износа, приведенный к 100 по формуле:

$$\frac{\% \text{ износа (гр.9)} \times 100}{\text{удельный вес (гр.7)}} =$$

43

Эксперт Федосеева Елена Михайловна

02 июня 2022 года

**Техническое описание конструктивных элементов и определение
физического износа основных строений, отапливаемых пристроек жилого дома**

Приложение №2

Литера а1 Год постройки 2011 Число этажей 1
 Год реконструкции (капитального ремонта) - Группа капитальности III

№ п.п.	Наименование конструктивного элемента	Описание конструктивных элементов (материал, конструкция, отделка и прочее)	Техническое состояние	Удельный вес по таблице	Ценностный коэффициент	Удельный вес констр. элем. после прим. цен. коэф.	Износ в %	% износа к строению (гр.7хгр.8)/100	Текущие изменения	
									износ в %	
1	2	3	4	5	6	7	8	9	10	11
1	Фундамент	бетонный ленточный	волосные трещины	18	1	18	5	0.9		
2	Стены	пеноблоки	волосные трещины	19	1	19	5	0.95		
	Перегородки	кирпичные	волосные трещины							
3	Перекрытия	чердачное	деревянное утепленное	волосные трещины	7	1	7	5	0.35	
		междуэтажные								
		надподвальное								
4	Крыша	шифер по деревянной обрешетке	волосные трещины	6	1	6	5	0.3		
5	Полы	плитка	волосные трещины	8	1	8	5	0.4		
6	Проемы	оконные	2-й стеклопакет	волосные трещины	9	1	9	5	0.45	
		дверные	филенчатые							
7	Внутренняя отделка	оштукатурено, стены облицованы плиткой		волосные трещины	10	1	10	5	0.5	
	Наружная отделка	облицовано кирпичом								
8	Сан. и электротех. уст-ва	отопление	автономное, водяное от АГВ	17	-0.7	16.3	5	0.82		
		водопровод	центральный							
		канализация	автономная							
		г. водоснабж.								
		ванны	с гор. водой							
		электроосв.	да							
		радио	-0.4							
		телефон	-0.3							
		вентиляция								
		лифты								
газ	сетевой (природный)									
телевидение										
9	Прочие работы			6						
итого :				100	x	93.3	x	4.67	x	
% износа, приведенный к 100 по формуле:				$\frac{\% \text{ износа (гр.9)} \times 100}{\text{удельный вес (гр.7)}} = 5$						

**Техническое описание и определение физического износа неотапливаемых пристроек жилого дома
и вспомогательных строений, сооружений**

Наименование конструктивн. элементов	Литера а (Пристройка)		Удельный вес по таблице	Поправки	Удельный вес с поправкой	Литера Г (Сарай)		Удельный вес по таблице	Поправки	Удельный вес с поправкой	
	Группа капитал. V					Группа капитал. V					
	Материал, конструкция					Материал, конструкция					
Фундамент	кирпичный ленточный		11	1	11	Деревянные столбы		14	0.61	8.54	
Наружные стены	дощатые		26	1	26	дощатые		33	0.61	20.13	
Перегородки											
Перекрытия	деревянное		4	1	4						
Крыша	железо		13	1	13	шифер по деревянной обрешетке		16	1	16	
Полы	дощатые		7	1	7			13			
Отделка	Проемы	окна	1-ые глухие								
		двери	филенчатые		14	1	14	простые		5	1
	Отделка	внутренняя	окрашено		18	1	18				
		внешняя	обшито сайдингом					облицовка кирпичем		5	0.61
Электроосв.	да		4	1	4			5			
Прочие работы			3					9			
Износа, % : 50	Итого		100	x	97	35	Итого	100	x	52.72	

Наименование конструктивн. элементов	Литера под Г (Погреб)		Удельный вес по таблице	Поправки	Удельный вес с поправкой	Литера Г1 (Сарай)		Удельный вес по таблице	Поправки	Удельный вес с поправкой
	Группа капитал. III					Группа капитал. V				
	Материал, конструкция					Материал, конструкция				
Фундамент	котлован		10	1	10	Деревянные столбы		14	0.5	7
Наружные стены	кирпичные		43	1	43	пластины		33	0.5	16.5
Перегородки										
Перекрытия	бетонные		28	1	28					
Крыша			5			шифер		16	1	16
Полы			4					13		
Отделка	Проемы	окна								
		двери				простые		5	1	5
	Отделка	внутренняя						5		
		внешняя								
Электроосв.								5		
Прочие работы			10					9		
Износа, % : 35	Итого		100	x	81	45	Итого	100	x	44.5

Приложение №3

**Техническое описание и определение физического износа неотопливаемых пристроек жилого дома
и вспомогательных строений, сооружений**

Наименование конструктивн. элементов	Литера Г2 (Летний душ)			Литера №1 (Уборная)					
	Группа капитал. V	Удельный вес по таблице	Поправки	Удельный вес с поправкой	Группа капитал. V	Удельный вес по таблице	Поправки	Удельный вес с поправкой	
	Материал, конструкция				Материал, конструкция				
Фундамент	Деревянные столбы	14	1	14	Деревянные столбы	8	1	8	
Наружные стены	шифер	33	1	33	дощатые	34	1	34	
Перегородки									
Перекрытия						13			
Крыша	шифер	16	1	16	шифер	19	1	19	
Полы	дощатые	13	1	13	дощатые	14	1	14	
Отделка Проемы	окна								
	двери	простые	5	1	5	простые	3	1	3
	внутренняя					2			
	внешняя		5						
Электроосв.		5				3			
Прочие работы		9				4			
Износа, % : 25	Итого	100	x	81	Итого	100	x	78	

Наименование конструктивн. элементов	Литера №2 (Калитка)			Литера №3 (Ворота)				
	Группа капитал. V	Удельный вес по таблице	Поправки	Удельный вес с поправкой	Группа капитал. V	Удельный вес по таблице	Поправки	Удельный вес с поправкой
	Материал, конструкция				Материал, конструкция			
Фундамент								
Наружные стены	металлическая	100			металлические	100		
Перегородки								
Перекрытия								
Крыша								
Полы								
Отделка Проемы	окна							
	двери							
	внутренняя							
	внешняя							
Электроосв.								
Прочие работы								
Износа, % : 5	Итого	100	x		Итого	100	x	

Приложение №3

**Техническое описание и определение физического износа неотапливаемых пристроек жилого дома
и вспомогательных строений, сооружений**

Наименование конструктивн. элементов	Литера №4 (Забор)			Литера ()		
	Группа капитал. V	Удельный вес по таблице	Поправки	Группа капитал. V	Удельный вес по таблице	Поправки
	Материал, конструкция			Материал, конструкция		
Фундамент						
Наружные стены	шиферный	100				
Перегородки						
Перекрытия						
Крыша						
Полы						
Отделка	Проемы	окна				
		двери				
	внутренняя					
		внешняя				
Электроосв.						
Прочие работы						
Износа, % : 15	Итого	100	x	Итого	100	x

Наименование конструктивн. элементов	Литера ()			Литера ()		
	Группа капитал. V	Удельный вес по таблице	Поправки	Группа капитал. V	Удельный вес по таблице	Поправки
	Материал, конструкция			Материал, конструкция		
Фундамент						
Наружные стены						
Перегородки						
Перекрытия						
Крыша						
Полы						
Отделка	Проемы	окна				
		двери				
	внутренняя					
		внешняя				
Электроосв.						
Прочие работы						
Износа, % :	Итого	100	x	Итого	100	x

**Расчет инвентаризационной стоимости жилого дома и
вспомогательных строений, сооружений**

№ на плане (литера)	Наименование зданий, сооружений	№ сборника	№ таблицы	Измеритель	Стоимость измерителя по таблице (1969 г.), руб.	Ценностный коэффициент	Поправки к стоимости						Стоимость измерителя после применения ценностного коэффициента и поправок	Объем - куб. м., площ. - кв. м., кол-во - шт.	Восстан. стоимость в ценах 1969 г., руб.	Износ, %	Инвентаризационная стоимость в ценах 1969 года, руб.	Индекс изменения цен	Инвентаризационная стоимость на дату составления паспорта, руб.
							На высоту помещений	На среднюю площадь											
1	2	3	4	5	6	7	8	9	10	11	12	13	14	15	16	17	18	19	20
А	Индивидуальный жилой дом	28	5в	м.куб.	29.2	0.96	1.05	0.95					28.03	223	6251	43	3563	29.87	106430
а1	Жилая пристройка	28	1а	м.куб.	24.5	0.93							22.79	45	1026	5	975	34.14	33285
а	Пристройка	28	164а	м3	10.5	0.97							10.19	37	377	50	189	29.87	5646
Г	Сарай	28	163б	м2	5.3	0.53							2.81	55.5	156	35	101	29.87	3017
под Г	Погреб	28	173а	м3	10.4	0.81							8.42	15	126	35	82	76.47	6270
Г1	Сарай	28	163б	м2	5.3	0.45							2.39	13.4	32	45	18	34.14	614
Г2	Летний душ	28	163б	м2	5.3	0.81							4.29	2.6	11	25	8	34.14	273
№1	Уборная	4	110б	м3	27	0.78							21.06	3	63	10	57	29.87	1703
№2	Калитка	26	151 д	м.кв.	21.5	1							21.5	1.8	39	5	37	76.47	2829
№3	Ворота	26	151 д	м.кв.	21.5	1							21.5	5.4	116	5	110	76.47	8412
№4	Забор	28	175а		8	1							8	13.4	107	15	91	29.87	2718
														Итого:	8304		5231		171197

4. Акт от 03 декабря 2021 г. № 264 проведения осмотра выявленного объекта культурного наследия «Дом жилой, кон. XIX - нач. XX вв.», расположенного по адресу: Курская обл., г. Рыльск, Свердлова, 45.

УТВЕРЖДАЮ:
И.о. начальника ОБУК «Инспекция по охране объектов культурного наследия Курской области»
И.В. Черникова
« 03 » декабря 2021 г.
М.П.

А К Т

от «03» декабря 2021 г. № 264
проведения осмотра выявленного объекта культурного наследия «Дом жилой, кон. XIX - нач. XX вв.», расположенного по адресу: Курская обл., г. Рыльск, Свердлова, 45.

Мы, нижеподписавшиеся, сотрудники ОБУК «Инспекция по охране объектов культурного наследия Курской области»: главный специалист отдела архитектурно-исторической экспертизы Коняева Наталия Сергеевна, заместитель начальника Жабина Юлия Николаевна составили настоящий акт о том, что 25.10.2021 г. нами было проведено обследование выявленного объекта культурного наследия «Дом жилой, кон. XIX – нач. XX вв.», расположенного по адресу: Курская обл., г. Рыльск, ул. Свердлова, д. 45.

В результате осмотра объекта культурного наследия установлено:

Одноэтажное кирпичное здание, прямоугольное в плане, на цоколе в хорошем состоянии. Стены фасадов здания облицованы сайдингом. Оконные заполнения заменены на пластиковые стеклопакеты. Кровля скатная, в удовлетворительном состоянии. Водосточные желоба и трубы присутствуют, водосток организованный. Со стороны главного фасада выполнена отмостка. Со стороны торцевого фасада наблюдается пристройка позднего периода. Исторический облик здания утрачен.

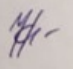
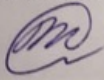
Подписи:
Главный специалист отдела архитектурно-исторической экспертизы ОБУК «Инспекция по охране объектов культурного наследия Курской области»  Н. С. Коняева
Заместитель начальника ОБУК «Инспекция по охране объектов культурного наследия Курской области»  Ю. Н. Жабина

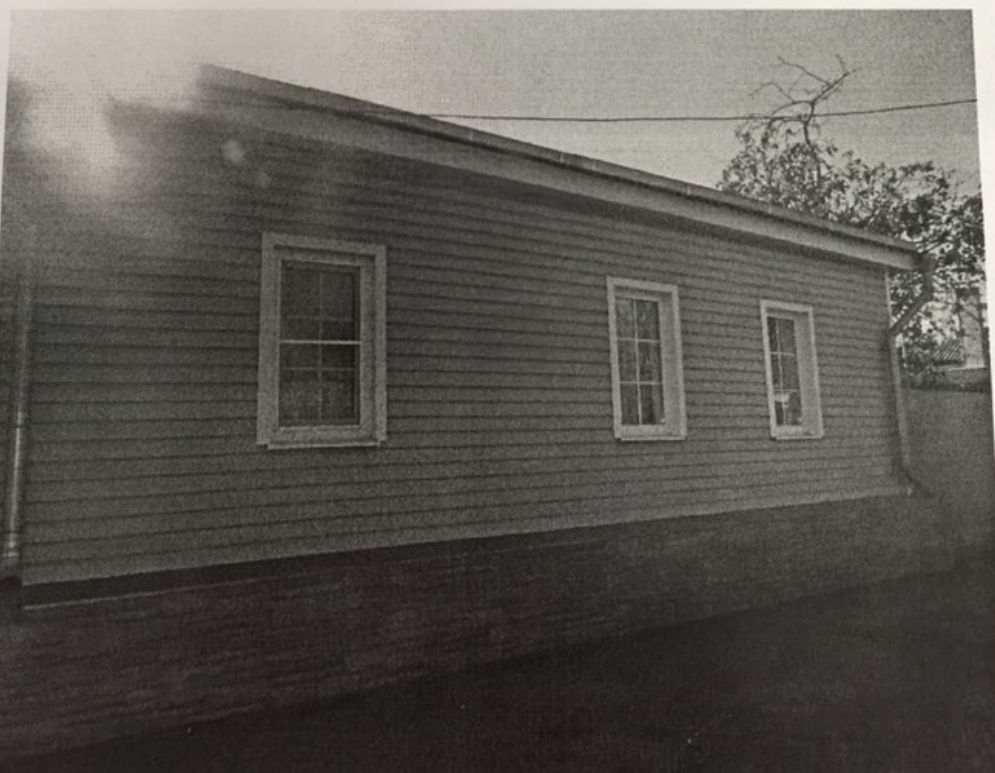

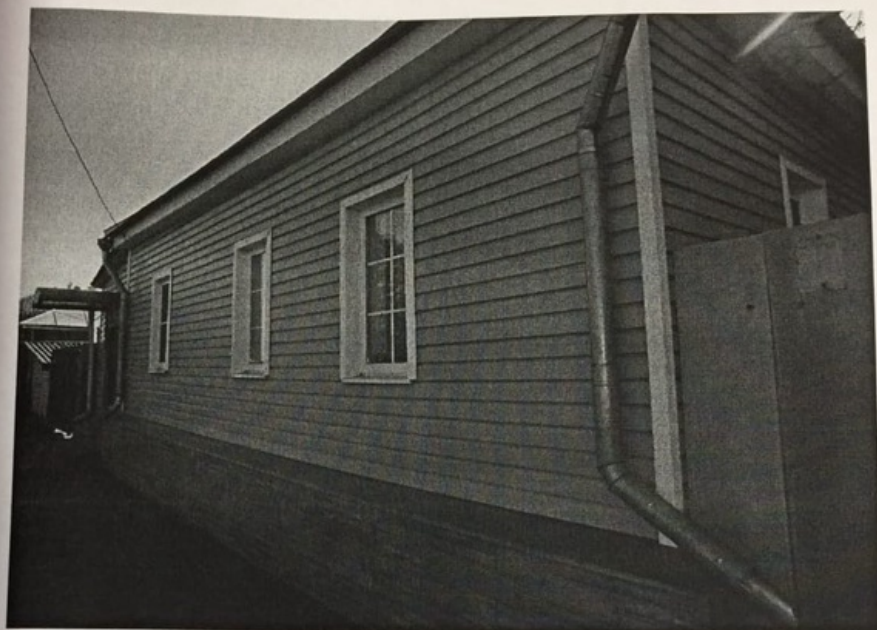

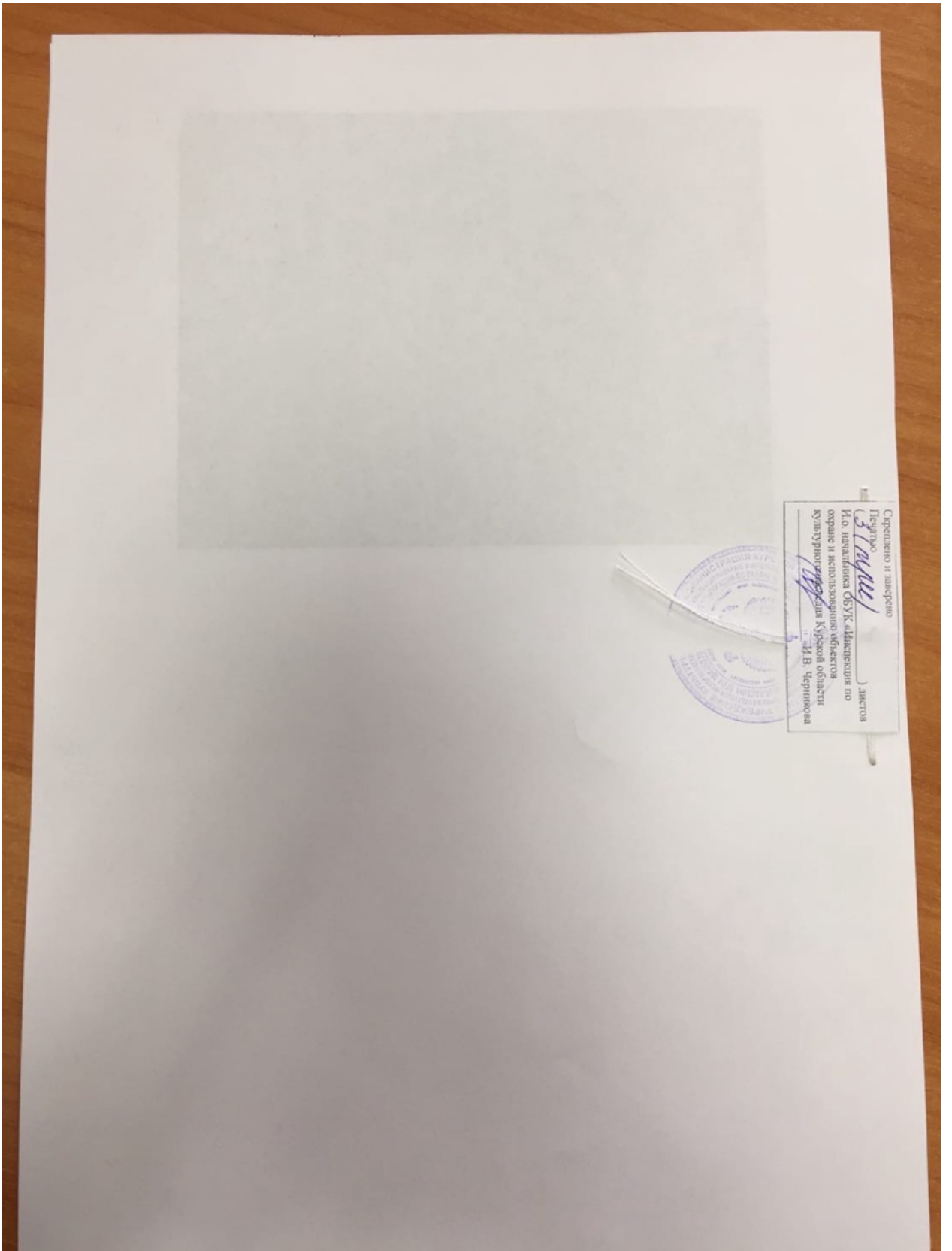

5. Выписка из Единого государственного реестра недвижимости об объекте недвижимости (здание) от 20.04.2022

Сведения выписки из Единого государственного реестра недвижимости об объекте недвижимости (здание)

Реквизиты выписки

Наименование	Значение
Дата формирования выписки	20.04.2022
Регистрационный номер	****_***/****_*****

Реквизиты поступившего запроса

Наименование	Значение
Дата поступившего запроса	20.04.2022
Дата получения запроса органом регистрации прав	20.04.2022

Сведения об объекте недвижимости - здании

Наименование	Значение
Дата постановки на учет/ регистрации	13.11.2011 0:00:00
Кадастровый номер	46:20:270205:313
Номер кадастрового квартала	46:20:270205
Вид объекта недвижимости	002001002000, Здание
Кадастровые номера иных объектов недвижимости (земельных участков), в пределах которых расположен объект недвижимости	46:20:270205:86
Ранее присвоенные номера	99, Иной номер, 1070
Площадь, в кв. метрах	94.4
Количество этажей (в том числе подземных)	2
Количество подземных этажей	1
Назначение здания	204002000000, Жилое
Наименование здания	Жилой дом
Год завершения строительства	1960
Наименование вида использования	жилое(жилой дом)
Адрес в соответствии с ФИАС (Текст)	Курская область, р-н. Рыльский, г. Рыльск, ул. Свердлова, д. 45
Кадастровая стоимость	1740023.28
Дата документа	16.01.1995
Включен в реестр объектов культурного наследия или является выявленным объектом	да
Регистрационный номер (регистрационный номер учетной карты)	00000000002306
Вид объекта	207001000000, Памятник
Наименование объекта	Дом жилой, кон. XIX - нач. XX вв.
Особые отметки	Право (ограничение права, обременение объекта недвижимости) зарегистрировано на объект недвижимости с наименованием: Здание. Сведения, необходимые для заполнения разделов: 6 - Сведения о частях объекта недвижимости; 7 - Перечень помещений, машино-мест, расположенных в здании, сооружении; 8 - План расположения помещения, машино-места на этаже (плане этажа), отсутствуют.

Сведения о правах и правообладателях

Наименование	Значение
--------------	----------

Сведения о праве и правообладателях	
Дата постановки на учет/ регистрации	01.08.2014 0:00:00
Вид зарегистрированного вещного права	001001000000, Собственность
Номер регистрации вещного права	46-46-21/018/2014-44
Сведения о правообладателе	Абакумов Александр Владимирович 1951-04-11, Курская обл., г. Рыльск, 84800000643, РОССИЯ 050-938-217 55, 008001001000, Паспорт гражданина Российской Федерации паспорт гражданина Российской Федерации, 38 02, 639063, 2002-08-15, Рыльский РОВД Курской области Россия, Курская обл., Рыльский район, г. Рыльск, ул. Свердлова, дом №45

Статус записи об объекте недвижимости

Наименование	Значение
Статус записи об объекте недвижимости	Сведения об объекте недвижимости имеют статус "актуальные, ранее учтенные"

Объекты капитального строительства

Номер точки	X	Y	Описание закреп.	Погрешность, м
-------------	---	---	------------------	----------------

46:20:270205:313

Система координат:				
МСК-46				
1				
1	403560.10	1194198.14	-	0,1
2	403560.12	1194208.72	-	0,1
3	403553.11	1194208.74	-	0,1
4	403553.11	1194209.74	-	0,1
5	403547.67	1194209.75	-	0,1
6	403547.66	1194206.29	-	0,1
7	403548.28	1194206.29	-	0,1
8	403548.27	1194202.47	-	0,1
9	403552.06	1194202.46	-	0,1
10	403552.05	1194198.15	-	0,1

План (чертеж, схема) объекта недвижимости

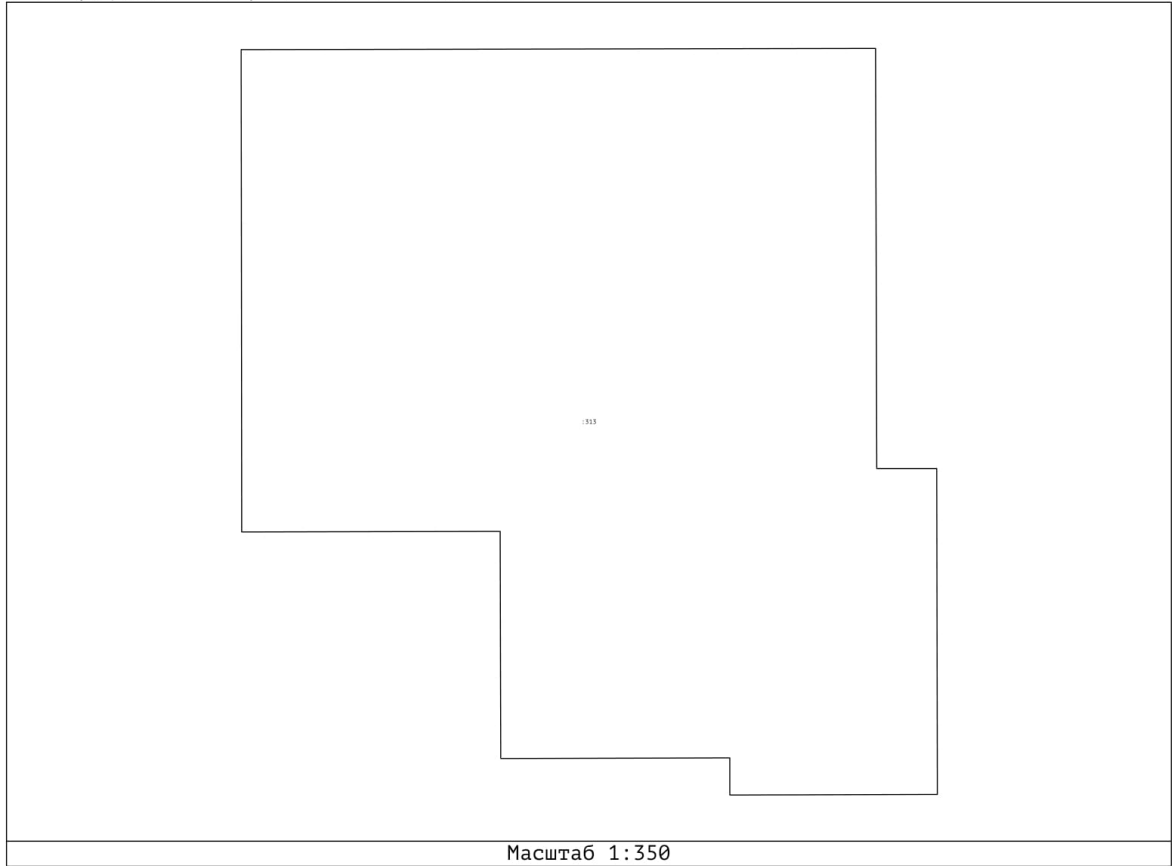

6. Список домовладельцев города Рыльска с указанием улиц, на которых были расположены их дома в 1902 г. Ф. 302, оп. 1, д. 438, л. 3, 18.

ГОСУДАРСТВЕННЫЙ АРХИВ КУРСКОЙ ОБЛАСТИ

Рыльская городская управа

Курская Г. обл. архив
Отдел ревизионных фондов
Ф. п. д. № 302
Ср. № 41 Арх. № 438

ДЕЛО № _____

*Список домовладельцев гор. Рыльска
с указанием улиц, на которых они
расположены в 1902 году*

Начато _____
Окончено _____
На _____ листах

Курская Г. обл. архив
Отдел ревизионных фондов
Ф. п. д. № 302
Ср. № 41 Арх. № 438

№ 3

Списокъ

Объявительская часть дела гор. Галивска, предназна-
ченнаго для разкупленія недвижимыхъ имуществъ
земель и лошадей при призываніи на действитель-
ную службу въ объявительную мобилизацію
войскъ.

Пересоставленъ

№№ по Варшавѣ	№№ по Делу	Наименованіе улича Имена и фамиліи до- мова дворянъ	Число пред- назначен- на для раз- купленія	
			Лошадей	Земель
		Нижне-Рейская улица		
	1582	Кулакова Михаилъ Николаевичъ	2	
	1581	Федлеръ Александръ Николаевичъ	5	5
	1580	Михайлова Александръ Васильевичъ	3	3
	1579	Кулаковъ Иванъ Николаевичъ	3	
	1578	Алешкина Владиміръ Степановичъ	3	
	1577	Семьянниковъ Александръ Степановичъ	3	
	1576	Воронинъ Григорій Яковлевичъ	2	
	1575	Видюковъ Генрихъ Федоровичъ	3	
	1574	Воронинъ Александръ Михайловичъ	3	
	1573	Лавровская Ольга Степановна	2	
	1572	Менжиковъ Капитолинъ Алекс.	5	5
	1571	Починкова Анна Ильинична	3	5
	1570	Менжиковъ Василій Михайловичъ	3	
	1569	Кулакова Ольга Васильевна	5	
	1568	Ривалкина Владиміръ Степановичъ	2	
	1567	Визъ Вадимъ Владиміровичъ	2	

<u>Полеская улица</u>		
1102	Карламова Тамара Александровна	2
1109	Кутузов Василий Иванович	2
1111	Носов Сергей Васильевич	2
1112	Фролов Григорий Владимирович	2
1113	Власкина Тамара Михайловна	3
1114	Власкина Тамара Михайловна Власкина Тамара Михайловна	3
1117	Бредникова Елизавета Коземкина	4 3
1118	Бредникова Иван Александрович	3
1114	Тригорова Александра Петровна	3
1115	Гаденко Иван Степанович	3
1116	Секерин Константин Степанович	2
<u>Васильевская улица</u>		
1193	Чернова Ирина Ивановна	5 3
1192	Серафимов Василий Иванович	4 3
1191	Серафимов Василий Иванович	10 5
1190	Фролова Мария Ивановна	3
1189	Чернова Маурена Карповна	2
1188	Исмаилов Тамара Александровна	5 3
1187	Ионов Дмитрий Константинович	5 5
1186	Маринин Герасим Иванович	3
1185	Дрибанова Мария Карповна	4
<u>Архангельская улица</u>		
1171	Аристархов Иван Коземкин	5 3
1172	Михайлова Ольга Андреевна	3
1173	Соловьев Андрей Федорович	3
1174	Шелехов Игнатий Иванович	3
1175	Аристархова Саломонна Ивановна	2

7. Списки домовладельцев гор. Рыльска с указанием улиц, на которых они находились. Ф. 302, оп. 1, д. 539, л. 2, 10об.

ГОСУДАРСТВЕННЫЙ АРХИВ КУРСКОЙ ОБЛАСТИ

Рыльская городская управа

ОБЛАСТНОЙ ОБЛГОСАРХИ
ОТДЕЛ ДОКУМЕНТАЛЬНЫХ ФОНДОВ
ФОНД № 302
СВ. № 48 Арх. № 539

ДЕЛО № _____

*Списки домовладельцев гор. Рыльска,
с указанием улиц, на которых они
находились.*

Начато 1908г.

Окончено _____

На _____ листах

КУРСКИЙ ОБЛГОСАРХИ
ОТДЕЛ ДОКУМЕНТАЛЬНЫХ ФОНДОВ
ФОНД № 302
СВ. № 48 Арх. № 539

Томскъ

Составительница Даша Голубова

Составленъ в среднѣхъ 1908 года.

№	Имя	Улица	№	Имя	Улица	№
<u>Каменное здание</u>						
57.	268	Шаталова	17.	Каменное	Туркина	17.
	269	Татарова	16.	Каменное	Иванова	16.
	270	Каменное	10.	Каменное	Андреева	10.
	271	Каменное	13.	Каменное	Андреева	13.
	272	Каменное	7.	Каменное	Андреева	7.
	273	Каменное	10.	Каменное	Андреева	10.
<u>Вознесенская улица</u>						
9.	8	Вознесенская	15.	Вознесенская	Вознесенская	15.
	7	Вознесенская	15.	Вознесенская	Вознесенская	15.
<u>Вознесенская улица</u>						
9.	4	Вознесенская	15.	Вознесенская	Вознесенская	15.
	5	Вознесенская	4.	Вознесенская	Вознесенская	4.
<u>Троицкая улица</u>						
9.	6/а	Троицкая	4.	Троицкая	Троицкая	4.
<u>Троицкая улица</u>						
9.	3	Троицкая	15.	Троицкая	Троицкая	15.
	2	Троицкая	6.	Троицкая	Троицкая	6.
	1	Троицкая	15.	Троицкая	Троицкая	15.

	1113	Беспородина Олимпиада Фёдоровна	3.
	1114	Варюжанов Николай Алексеевич	3.
	1102	Труфанова Анна Ивановна Казан.	4.
14	1103	Труфанов Иван Алексеевич	8.
	1104	Труфанова Александра Петровна	3.
	1105	Труфанов Иван Фёдоров	3.
	1106	Секерин Павел Константинович	2.
		<u>Васильевская улица</u>	
9	1093	Чернов Ирина Ивановна	5
	1092	Смирнов Василий Иванович	4.
	1091	Смирнов Василий Иванович	10.
	1090	Смирнов Мария Ивановна	3.
	1089	Чернов Матрена Кошкина	2.
	1088	Чернов Николай Андреевич	5.
	1087	Погов Андрей Константинович	5.
	1086	Смирнов Борис Иванович	3.
	1085	Арбатова Мария Марковна	4.
		<u>Архангельская улица</u>	
9	1069	Олешичев Яков Козымин	5
	1071	Архипов Иван Козымин	5
	1072	Михайлов Ольга Андреевна	3.
	1073	Соловьев Андрей Федоров	3
	1074	Шенников Михаил Иванович	3.
	1075	Архипов Александр Иванович	2.
	1076	Демин Павел Михайлович	2.
	1078	Мельникова Евдокия Козымина	2.
		<u>Гурьевская улица</u>	
9	1096	Златарева Сидель Ивановна и др.	10
	1095	Суркин Павел Иванович	6.

103

8. Письмо областного бюджетного учреждения культуры «Инспекция по охране и использованию объектов культурного наследия (памятников истории и культуры) Курской области» от 06.05.2022 № 677 о направлении запрашиваемой информации



**АДМИНИСТРАЦИЯ
КУРСКОЙ ОБЛАСТИ
КОМИТЕТ ПО ОХРАНЕ ОБЪЕКТОВ
КУЛЬТУРНОГО НАСЛЕДИЯ
КУРСКОЙ ОБЛАСТИ**

ОБЛАСТНОЕ БЮДЖЕТНОЕ УЧРЕЖДЕНИЕ
КУЛЬТУРЫ «ИНСПЕКЦИЯ ПО ОХРАНЕ И
ИСПОЛЬЗОВАНИЮ ОБЪЕКТОВ КУЛЬТУРНОГО
НАСЛЕДИЯ (ПАМЯТНИКОВ ИСТОРИИ И
КУЛЬТУРЫ) КУРСКОЙ ОБЛАСТИ»
(ОБУК «ИНСПЕКЦИЯ ПО ОХРАНЕ
ОБЪЕКТОВ КУЛЬТУРНОГО НАСЛЕДИЯ КУРСКОЙ
ОБЛАСТИ»)

305000, г. Курск, Красная пл., д. 6

тел.: +7 (4712) 51-15-96,

e-mail: okn.kursk@mail.ru;

06.05.2022 № 677

Генеральному директору Общества с
ограниченной ответственностью
«НАУЧНО-ИССЛЕДОВАТЕЛЬСКИЙ
ИНСТИТУТ РЕСТАВРАЦИИ,
ПРОЕКТИРОВАНИЯ И ИСТОРИКО-
КУЛЬТУРНЫХ ЭКСПЕРТИЗ»
Худякову О.В.

7841084410@mail.ru

Уважаемый Олег Владиславович!

На Ваше обращение о предоставлении документов от 04.05.2022 № 42-22, ОБУК «Инспекция по охране и использованию объектов культурного наследия (памятников истории и культуры) Курской области» (далее – Инспекция) сообщает, что в Ваш адрес посредством электронной почты на электронный адрес 7841084410@mail.ru 5 и 6 мая 2022 г. было направлено 14 писем с вложенными электронными архивами.

Архивы содержат всю имеющуюся у Инспекции информацию по перечню выявленных объектов культурного наследия, указанному в Контракте № 0144200002422000081 от 04.05.2022 г.:

– выкопировки из Списка вновь выявленных объектов, представляющих историческую, научную, художественную или иную культурную ценность, утвержденного председателем комитета по культуре и искусству Администрации Курской области 16.01.1995 г.;

- имеющиеся фотографические изображения объектов;
- имеющиеся копии актов осмотра и актов технического состояния выявленных объектов культурного наследия;
- имеющиеся копии технических паспортов выявленных объектов культурного наследия;
- имеющиеся выписки из Единого государственного реестра недвижимости;
- проект зон охраны г. Рыльск Курской области.

С уважением,
Начальник инспекции

И.В. Черникова

Ворылина Н.Н.
+ 7 (4712) 51-15-96

9. Письмо Администрации города Рыльска от 31.05.2022 № 1315 о предоставлении запрашиваемой информации



АДМИНИСТРАЦИЯ ГОРОДА РЫЛЬСКА

307370, Курская область, г. Рыльск, ул.К.Либкнехта,9
тел./факс: (47152) 2-22-38, E-mail: adm.rylsk46@mail.ru
ОКПО 44022333, ОГРН 1024600743892
ИНН/КПП 4620004595 / 462001001

___ 31.05.2022 ___ № ___ 1315 ___

На № _____ от _____

Генеральному директору Научно-исследовательского института реставрации, проектирования и историко-культурных экспертиз НИИ РПИКЭ
Худякову О. В.

Уважаемый Олег Владиславович!

На Ваш исх. № 44-22 от 05.05.2022 Администрация города Рыльска предоставляет запрашиваемую информацию.

Глава города Рыльска

С. А. Курносов

Исп. Фролова О. А.
Тел. 8(47152) 2-27-42

*10. Письмо ОКУ «Госархив Курской области» от 30.05.2022
№ 07-12/190-2022/Т о направлении скан-копий архивных дел*

Российская Федерация
Архивное управление
Курской области
Областное казенное учреждение
«Государственный архив Курской области»
(ОКУ «Госархив Курской области»)
ул. Ленина, 57, г. Курск, 305000
тел./Факс. 8 (4712) 51-49-85
e-mail: gosarhiv-kursk@yandex.ru
ОКПО 03492966, ОГРН 1024600949911
ИНН/КПП 4629016556/463201001
30.05.2022 № 07-12/190-2022/Т.
на № 56-22 от 25.05.2022.

Генеральному директору
ООО «НИИ РПИИКЭ»

Худякову О.В.

ул. Кирочная, д. 19, литер А, офис 6,
г. Санкт-Петербург, 191123

<7841084410@mail.ru>

Уважаемый Олег Владиславович!

В архивном фонде «Коммунальный отдел исполкома Рыльского уездного Советов рабочих, крестьянских и красноармейских депутатов» выявлены архивные дела с информацией о строениях, расположенных на территории города Рыльска в первой половине 1920-х гг. (скан-копии архивных дел прилагаются).

В связи с тем, что в довоенные годы в городе Рыльске отсутствовала нумерация домовладений (административная привязка осуществлялась по номеру квартала и домовладельцу), сопоставить выявленные исторические сведения с актуальной нумерацией домовладений, представленной в приложении к Вашему запросу, не представляется возможным, так как сотрудники ОКУ «Госархив Курской области» не уполномочены интерпретировать выявляемую в архивных документах информацию.

Вместе с тем, приглашаем Ваших сотрудников самостоятельно ознакомиться с архивными документами в читальном зале ОКУ «Госархив Курской области» с целью выявления интересующих Вас сведений, где им будет оказана соответствующая квалифицированная помощь.

Работа читального зала осуществляется по следующему графику: с понедельника по четверг с 10:00 по 17:00, перерыв с 13:00 до 14:00. Записаться для работы в читальном зале можно по телефону +7 (4712) 51-49-85 (доб. 2259).

Приложение: 344 файла.

Директор

О.Н. Аргунов
☎ 8 (4712) 52-05-58



Н.А. Елагина