

АКТ
государственной историко-культурной экспертизы
в целях обоснования целесообразности включения
в Единый государственный реестр объектов культурного наследия
(памятников истории и культуры) народов Российской Федерации
выявленного объекта культурного наследия «Дом жилой», кон. XIX -
нач. XX вв., расположенного по адресу: Курская область, Рыльский
район, г. Рыльск, ул. Дзержинского, 52

Дата начала проведения экспертизы: 04 мая 2022 года.

Дата окончания проведения экспертизы: 30 мая 2023 года.

Место проведения экспертизы: Курская область, Рыльский район,
г. Рыльск, г. Москва.

Заказчик экспертизы: Областное бюджетное учреждение культуры «Инспекция по охране и использованию объектов культурного наследия (памятников истории и культуры) Курской области», 305000, Курская область, г. Курск, Красная площадь, д. 6, ИНН: 4632043341, КПП: 463201001.

Сведения об организации, проводившей экспертизу: общество с ограниченной ответственностью «НАУЧНО-ИССЛЕДОВАТЕЛЬСКИЙ ИНСТИТУТ РЕСТАВРАЦИИ, ПРОЕКТИРОВАНИЯ И ИСТОРИКО-КУЛЬТУРНЫХ ЭКСПЕРТИЗ» (ООО «НИИ РПИИКЭ»), 191123, РФ, г. Санкт-Петербург, ул. Кирочная, д.19, литер А, пом.13Н, офис 6, ИНН 7841084410, КПП 784101001.

Сведения об эксперте:

Фамилия, имя и отчество	Федосеева Елена Михайловна
Образование	Высшее
Специальность	Инженер
Учёная степень (звание)	-
Стаж работы	12 лет
Место работы, должность	г. Москва, эксперт по проведению государственной историко-культурной экспертизы
Реквизиты решения Министерства культуры Российской Федерации по аттестации эксперта на проведение экспертизы с указанием объектов экспертизы	Приказ Министерства культуры Российской Федерации от 04.02.2021 №142. Объекты экспертизы: - выявленные объекты культурного наследия в целях обоснования целесообразности включения данных объектов в реестр; - документы, обосновывающие

	<p><i>включение объектов культурного наследия в реестр;</i></p> <p>- документы, обосновывающие исключение объектов культурного наследия из реестра;</p> <p>- проекты зон охраны объекта культурного наследия.</p>
--	---

Информация об ответственности эксперта за достоверность сведений, изложенных в заключении, в соответствии с законодательством Российской Федерации:

Государственный эксперт по проведению государственной историко-культурной экспертизы Федосеева Елена Михайловна несет ответственность за соблюдение принципов проведения государственной историко-культурной экспертизы, установленных статьей 29 Федерального закона от 25.06.2002 № 73-ФЗ «Об объектах культурного наследия (памятниках истории и культуры) народов Российской Федерации», Положением о государственной историко-культурной экспертизе, утвержденным постановлением Правительства Российской Федерации от 15.07.2009 № 569 с изменениями и дополнениями, и за достоверность сведений, изложенных в настоящем заключении экспертизы.

Экспертом при подписании акта государственной историко-культурной экспертизы, выполненного на электронном носителе в формате переносимого документа (PDF), обеспечена конфиденциальность ключа усиленной квалифицированной электронной подписи.

Объект экспертизы:

Выявленный объект культурного наследия «Дом жилой», кон. XIX - нач. XX вв., расположенный по адресу: Курская область, Рыльский район, г. Рыльск, ул. Дзержинского, 52 (далее – Объект).

Документы, обосновывающие включение Объекта в Единый государственный реестр объектов культурного наследия (памятников истории и культуры) народов Российской Федерации.

Цель экспертизы:

Обоснование целесообразности включения Объекта в Единый государственный реестр объектов культурного наследия (памятников истории и культуры) народов Российской Федерации (далее – Реестр) в качестве объекта культурного наследия, определение категории его историко-культурного значения.

Перечень документов, представленных Заказчиком для проведения экспертизы:

1. Список вновь выявленных объектов, представляющих историческую, научную, художественную или иную культурную ценность, утвержденный Председателем комитета по культуре и искусству администрации области П.И. Надеиным 16.01.1995.

2. Проект зон охраны г. Рыльска Курской области, разработанный проектно-производственным институтом «КППИ» в июне 1990 г.

3. Акт проведения осмотра выявленного объекта культурного наследия «Дом жилой, кон. XIX - нач. XX вв.», расположенного по адресу: Курская область, Рыльский район, г. Рыльск, ул. Дзержинского, д.52 от 18.06.2021 № 117.

Сведения об обстоятельствах, повлиявших на процесс проведения и результаты экспертизы:

Обстоятельства, повлиявшие на процесс проведения и результаты проведения экспертизы, отсутствуют.

Эксперт не имеет родственных связей с заказчиком (его должностным лицом или работником) (дети, супруги и родители, полнородные и неполнородные братья и сестры (племянники и племянницы), двоюродные братья и сестры, полнородные и неполнородные братья и сестры родителей заказчика (его должностного лица или работника) (дяди и тети)); не состоит в трудовых отношениях с заказчиком; не имеет долговых или иных имущественных обязательств перед заказчиком (его должностным лицом или работником), а также заказчик (его должностное лицо или работник) не имеет долговых или иных имущественных обязательств перед экспертом; не владеет ценными бумагами акциями (долями участия, паями в уставных (складочных) капиталах) заказчика; не заинтересован в результатах исследований либо решении, вытекающем из настоящего заключения экспертизы, с целью получения выгоды в виде денег, ценностей, иного имущества, услуг имущественного характера или имущественных прав для себя или третьих лиц.

Сведения о проведенных исследованиях с указанием примененных методов, объема и характера выполненных работ и их результатов:

Настоящий Акт государственной историко-культурной экспертизы составлен в соответствии с Федеральным законом от 25.06.2002 № 73-ФЗ «Об объектах культурного наследия (памятниках истории и культуры) народов Российской Федерации, Положением о государственной историко-

культурной экспертизе, утвержденным постановлением Правительства Российской Федерации от 15.07.2009 № 569.

Экспертиза проводится на основании контракта на проведение государственной историко-культурной экспертизы от 04.05.2022 № 0144200002422000081.

При проведении государственной историко-культурной экспертизы экспертом проведены:

- комплексный анализ представленных ОБУК «Инспекция по охране объектов культурного наследия Курской области» (заказчиком) документов по Объекту, подлежащему настоящей экспертизе;

- изучение нормативной базы;

- визуальное обследование с осуществлением фотофиксации Объекта в мае 2022 г., окружающей его застройки и градостроительной ситуации с целью исследования данных о его состоянии на момент проведения государственной историко-культурной экспертизы, а также визуализации планировочной структуры района и среды расположения Объекта;

- историко-архивные, библиографические исследования с целью выявления материалов, содержащих сведения по истории освоения и развития исследуемой территории расположения Объекта, истории создания и строительства Объекта;

- историко-архивные, библиографические исследования с целью выявления сведений об исторической планировочной структуре района расположения Объекта и их анализ, исследование картографических материалов с составлением исторической иконографии;

- историко-архитектурные исследования с целью изучения и анализа сведений об историческом облике Объекта, его архитектурно-художественной ценности;

- анализ всего комплекса данных (документов, материалов, информации) по Объекту, изучение дополнительных документов и материалов, собранных и полученных при проведении экспертизы.

Указанные историко-культурные исследования проведены в объёме, необходимом для принятия решения в рамках государственной историко-культурной экспертизы, и оформлены в виде акта государственной историко-культурной экспертизы. В процессе экспертизы выполнен анализ проектных и научно-исследовательских материалов и иных материалов, содержащих информацию об истории развития рассматриваемого объекта, ценности рассматриваемого объекта с точки зрения истории, архитектуры, градостроительства, искусства, науки и техники, эстетики, социальной культуры. Исследования проведены с применением методов натурного,

историко-архивного, историко-архитектурного и историко-градостроительного анализов.

Результаты аналитических исследований материалов и документов, проведенных в соответствии с требованиями Федерального закона от 25.06.2002 № 73-ФЗ «Об объектах культурного наследия (памятниках истории и культуры) народов Российской Федерации» и постановления Правительства Российской Федерации от 15.07.2009 № 569, позволили эксперту сделать обоснованный вывод.

Факты и сведения, выявленные и установленные в результате проведенных исследований:

В процессе экспертизы проанализированы имеющиеся по Объекту документы, которыми располагает Заказчик экспертизы, изучены дополнительные документы и материалы, собранные и полученные при проведении экспертизы, в том числе из областного казенного учреждения «Государственный архив Курской области» (ОКУ «Госархив Курской области»), от Администрации города Рыльска, из фондов Рыльского краеведческого музея - филиала ОБУК «Курский областной краеведческий музей», Государственного каталога музейного фонда Российской Федерации.

Общие сведения об Объекте. Исследование правоустанавливающих документов по Объекту. Архивные исследования

«Дом жилой», кон. XIX - нач. XX вв. (Курская область, Рыльский район, г. Рыльск, ул. Дзержинского, 52) выявлен как объект, представляющий историческую, архитектурную и культурную ценность, в 1995 г.

Объект под номером 2163 включен в Список вновь выявленных объектов, представляющих историческую, научную, художественную или иную культурную ценность, утвержденный председателем комитета по культуре и искусству администрации области П.И. Надеиным 16.01.1995.

Предмет охраны, границы территории, охранное обязательство в отношении Объекта в установленном порядке не утверждены.

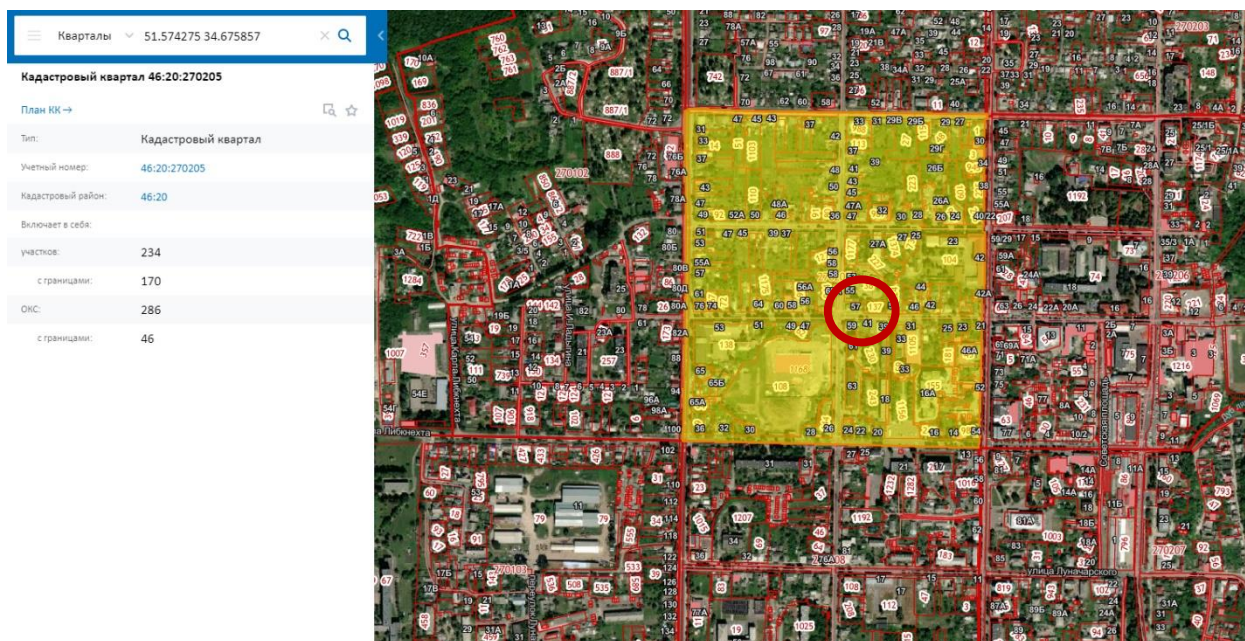

*Сведения о кадастровом квартале, на котором расположен Объект
(по данным Публичной кадастровой карты
<https://pkk5.rosreestr.ru>)*

Согласно данным Росреестра, Объект расположен в кадастровом квартале 46:20:270205, в центральной части квартала. Земельный участок, в границах которого находится Объект, не размежеван.

Согласно данным Федеральной информационной адресной системы, адрес объекта адресации: Курская область, м.р-н Рыльский, г.п. город Рыльск, г. Рыльск, ул. Дзержинского, д. 52 зарегистрирован в государственном адресном реестре.

В соответствии с адресом согласно документу о постановке на государственную охрану Объекта: Курская область, г. Рыльск, ул. Дзержинского, 52, Объект расположен по четной стороне ул. Дзержинского, на пересечении с нечетной стороной улицы Урицкого. Согласно имеющейся на здании Объекта со стороны улицы Урицкого адресной табличке, дом имеет номер 57 по улице Урицкого.

В «Проекте охранных зон г. Рыльска Курской обл.», выполненном в 1990 г. по заказу Управления культуры при Курском облисполкоме, в разделе, посвященном ценной историко-архитектурной застройке города, среди кирпичных одноэтажных зданий присутствует «Дом по ул. Урицкого, 57».



Дом по ул. Урицкого, 57.

Здание Объекта на фотографии в «Проекте охранных зон г. Рыльска Курской обл.» 1990 года.

В Акте проведения осмотра выявленного объекта культурного наследия «Дом жилой, кон. XIX - нач. XX вв.», расположенного по адресу: Курская обл., г. Рыльск, ул. Дзержинского, д.52 от 18.06.2021 № 117, сотрудниками ОБУК «Инспекция по охране объектов культурного наследия Курской области» представлены фотофиксация и описание здания, расположенного по адресу ул. Дзержинского, 52 / ул. Урицкого, 57.

По результатам натурной фотофиксации установлено, здание по адресу ул. Дзержинского, 52 / ул. Урицкого, 57 представляет собой единое строение, занимает угловое положение на пересечении указанных улиц.



*Фотография Объекта. Вид с юго-запада на Объект.
23.05.2022 г. Автор: Е.М. Федосеева*

На фотографических изображениях из «Проекта охранных зон г. Рыльска Курской обл.» 1990 года, из Акта проведения осмотра и актуальной фотофиксации Объекта изображено одно и то же здание.

На основании вышеизложенного можно сделать вывод, что выявленный объект культурного наследия «Дом жилой», кон. XIX - нач. XX вв., расположенный по адресу: Курская обл., г. Рыльск, ул. Дзержинского д.52 и «Дом по ул. Урицкого, 57», указанный в «Проекте охранных зон г. Рыльска Курской обл.» в разделе, посвященном ценной историко-архитектурной застройке города, являются единым зданием, расположенным на пересечении улиц Дзержинского и Урицкого, и, соответственно, единым Объектом.

Территория месторасположения Объекта находится в жилой зоне Ж-2 – зоне застройки многоквартирными жилыми домами (до 3 этажей включительно) малой этажности (Правила землепользования и застройки муниципального образования «город Рыльск» Рыльского района Курской области, утвержденные решением Рыльской городской Думы от 26.12.2018 № 29/1(в редакции решения Рыльской городской Думы от 29.12.2021 г. №5/2)).

Кроме того, проанализированы основные положения Генерального плана муниципального образования «город Рыльск», утвержденного решением Рыльской городской Думы от 29.06.2011 № 48/1. В соответствии с Генеральным планом, территория расположения Объекта является жилой зоной - зоной ИЖС. Исследуемый Объект на Схеме территорий объектов культурного наследия расположен в зоне объектов культурного наследия – зоне регулирования застройки (режим Б) и охранной зоне памятников архитектуры и градостроительства (Генеральный план муниципального образования «город Рыльск»).

Исследуемый Объект на основном чертеже Проекта зон охраны (утвержден Постановлением главы Администрации Курской области от 28.04.1992 № 210 «Об утверждении зон охраны памятников истории и культуры г. Рыльска») указан как ценное историко-архитектурное здание и сооружение, предлагаемое к постановке на учет.

По результатам запроса в областное бюджетное учреждение культуры «Инспекция по охране и использованию объектов культурного наследия (памятников истории и культуры) Курской области» получен ответ от 06.05.2022 № 677 о направлении имеющихся документов (в том числе учетных) в отношении Объекта.

По результатам запроса в Администрацию города Рыльска получен ответ от 31.05.2022 № 1315 о предоставлении сведений об адресации, утратах внешнего облика / самих выявленных объектов культурного наследия города

Рыльска.

По результатам запроса в ОКУ «Госархив Курской области» получен ответ от 30.05.2022 № 07-12/190-2022/Т о направлении скан-копий архивных дел в отношении выявленных объектов культурного наследия города Рыльска.

***Краткие исторические сведения о развитии территории расположения
Объекта, историко-градостроительные исследования***

Возникновение и существование Объекта неразрывно связаны с развитием исторической части города Рыльска.

Рыльск – город в западной части Курской области, административный центр Рыльского района, образующий городское поселение город Рыльск. Расположен на обоих берегах реки Сейм. По состоянию на 2016 г. население города составляло 16242 человека¹.

Старейшая часть Рыльска занимает высокую гряду правобережья Сейма, между впадающими в последний речками Рыло (на севере) и Дублянкой (на юге)². Гора Ивана Рыльского – выдающийся археологический памятник. На нем прослеживаются напластования скифоидной, волынцевской и роменской (относящейся к IX-X вв. и представленной славянским племенем северян) культур, а также древнерусского периода (XI – первой половины XIII вв.), позднего средневековья и нового времени³. На вершине этой горы в конце X в. (когда рыльская земля оказалась в составе Древнерусского государства), в целях защиты русских земель от печенегов был, предположительно, основан в качестве города-крепости Рыльск, то есть существовавшее уже гораздо ранее поселение было преобразовано в город с городским кремлем (детинцем)⁴. К детинцу на горе Ивана Рыльского примыкали два посада. Верхний, со следами роменской культуры, памятниками древнерусского и позднесредневекового периодов, располагался к югу через ров от городища на территории, ограниченной современными ул. М. Горького, ул. Комсомольской и краем береговой террасы в урочище Воскресенская гора. Нижний, на котором присутствовал древнерусский домонгольский культурный слой, занимал территории к северо-западу, западу и юго-западу от городища и был ограничен современными Советской пл., ул. Луначарского и ул. Р. Люксембург⁵.

¹ Администрация города Рыльска [Электронный ресурс]. Рыльск, 2017-2022. URL: <http://www.admrylsk46.ru/> (дата обращения: 17.05.2022)

² Просецкий В.А. Рыльск [Электронный ресурс]. Курск, 2002-2022. URL: <http://old-kursk.ru/book/rylsk/index.html> (дата обращения: 17.05.2022)

³ Кашкин А.В. Краткий очерк рыльской археологии // Рыльск и рыляне в отечественной и зарубежной истории и культуре: Сборник материалов межрегиональной научной конференции (г. Рыльск, 3 июня 2011 г.). Рыльск, 2012. С. 12-13.

⁴ Курский край. Научно-популярная серия в 20 томах. Т. 4. История города от Средневековья к Новому времени: X-XVII вв. Курск, 1999. С. 201-205.

⁵ Кашкин А.В. Краткий очерк рыльской археологии. С. 13.

Первое письменное упоминание о Рыльске (центре одной из волостей Новгород-Северского княжества) находится в Ипатьевской летописи под 1152 г.⁶ во фразе: «Гюрги иде на Новгород на Северский и оттуда иде же к Рыльску». А уже в 1179 г. (или в 1180 г.) удельное Рыльское княжество, очевидно, выделяется из Новгород-Северского. Первым рыльским князем становится родившийся в 1167 г. Святослав Ольгович.

Курским и рыльским землям в XIII в. во времена монгольского нашествия в целом удалось избежать окончательного опустошения благодаря своему выгодному географическому положению (на стыке леса и степи, у кромки степных кочевий)⁷. Вместе с тем на рыльской земле продолжались отягощенные внешним влиянием междоусобицы. В результате одной из них в конце XIII в. прервался просуществовавший немногим более ста лет род князей рыльских⁸.

Во второй половине XIV в. Рыльск оказался под властью Великого княжества Литовского⁹. В последующие сто лет Рыльское княжество, имея собственных владетельных князей, было полностью зависимо от Литвы¹⁰.

На рубеже XV–XVI вв. государственные границы России на юго-западе были установлены по Сейму, а Рыльск, находившийся под управлением князя Василия Ивановича Шемяки (Шемячича), стал до конца XVII в. пограничной крепостью. Особенно велика была угроза городу со стороны крымских татар, поляков и литовцев. Защиту южных рубежей осуществляли появившиеся на рыльской земле с конца XV в. северские казаки¹¹.

При Василии Шемяке в пределы городской черты был включен раскинувшийся на левобережье Дублянки посад. Центр расширившегося города, таким образом, оказался примерно на месте современного Дворца культуры (к западу от южной части Советской площади). Здесь была поставлена деревянная Спасо-Преображенская церковь (сгоревшая в 1720 г.), а неподалеку от нее расположилась съезжая изба (воеводская канцелярия). Площадь у церкви стала административной площадью города. А восточнее, ближе к Дублянке, была устроена торговая площадь. Все постройки в Рыльске в тот период были еще деревянными¹².

⁶ Чалых Н.Н. Рыльск. Курск, 2006. С. 17-22.

⁷ Курский край. Научно-популярная серия в 20 томах. Т. 4. История города от Средневековья к Новому времени: X-XVII вв. С. 201-205.

⁸ Чалых Н.Н. Рыльск. С. 72-82.

⁹ Просецкий В.А. Рыльск [Электронный ресурс]. URL: <http://old-kursk.ru/book/rylsk/index.html> (дата обращения: 17.05.2022)

¹⁰ Курский край. Научно-популярная серия в 20 томах. Т. 4. История города от Средневековья к Новому времени: X-XVII вв. С. 201-205.

¹¹ Чалых Н.Н. Рыльск. С. 107-128.

¹² Там же. С. 87-106.

Рыльское удельное княжество при Василии Шемяке еще продолжало сохранять собственную самостоятельность. Однако после обвинения В.И. Шемяки в измене в 1523 г. самостоятельность княжества была ликвидирована, а механизм управления городом изменен. Вместо удельного князя в Рыльске появились назначаемые центральной властью воеводы, наместники и дьяки, ставившиеся на свои должности на определенный срок¹³.

Рыльск XVI в. представлял собой достаточно мощную для своего времени крепость. Эта крепость занимала ровную поверхность горы Ивана Рыльского на высоте около 50 метров над уровнем Сейма. С востока подступы защищал полноводный Сейм, с севера – Рыло и Дублянка, с запада – Дублянка с надолбами, с юга – глубокий ров. Крепостные пятиметровые стены и девять башен разной конфигурации и высоты были устроены из крепкого дуба. Укрепления на горе Воскресенской являлись продолжением старой крепости. Город тянулся по береговой гряде, имевшей обрывающиеся к Сейму и Дублянке склоны. Между горой Ивана Рыльского и Воскресенской горой находился старый Катунин ров. А следующий ров, находившийся чуть южнее, пересекал современную ул. III-го Интернационала от Дублянки к Сейму в районе ул. М. Горького. В этом районе до сих пор сохранились глубокие овраги. Третье укрепление, состоящее из глубокого рва и вала, находилось на месте «Чернявской лужи» (водоема, засыпанного в 1982 г.). Оно соединяло овраг, проходящий по древнему Ильинскому кладбищу, с оврагом на современной ул. Советской, находившимся около ведущей на Курск дороги¹⁴.

Густонаселенную территорию, протянувшуюся по горе Ивана Рыльского, Воскресенской и Ильинской (Крутой) горам, рыляне называли Старым городом. К западу от него, на правом берегу Дублянки издавна находился посад, на рубеже XIV–XV вв. перекинувшийся также и на левобережье Дублянки на места древних селищ¹⁵. Вокруг всего города тянулся земляной вал, на котором также стояли башни, а вдоль него шел ров шириной в 5–6 метров, в низменных местах заполненный водой.

В 1614 г. Рыльск был практически полностью сожжен. По Деулинскому перемирию 1618/1619 г. Рыльск остался закреплен за Российским государством. Это, однако, не оградило его окончательно от притязаний Речи Посполитой, продолжавшихся в дальнейшем вплоть до конца XVII в. После Смуты в Рыльске по-прежнему находился крупный гарнизон, численность которого стала сокращаться лишь во второй половине XVII в., когда

¹³ Там же. С. 87-106.

¹⁴ Там же. С. 129-153.

¹⁵ Там же. С. 129-153.

государственные границы отодвинулись к югу и западу¹⁶. Кроме того, на протяжении XVII в. продолжали регулярно обновляться и городские укрепления¹⁷. Крепостные сооружения сохранялись в городе еще и в 1720-е гг., однако на протяжении XVIII в. они разрушались.

При этом за XVII в. Рыльск значительно развился в экономическом отношении. В рыльском крае процветало земледелие, садоводство и пчеловодство, кустарное производство по переработке сырья. Начиная с эпохи Петра I Рыльск из порубежного города-крепости начинает превращаться в значимый центр торговли на юго-западе Российской империи, и во второй половине XVIII в. становится им. В городе строятся гостиные дворы, лавки и склады. Из служилых людей, в XVII в. переходивших в купеческое сословие, происходят все наиболее значимые в XVIII – начале XX вв. купеческие династии Рыльска. Наиболее известны такие рыльские купцы как Шелеховы (Шелиховы), Фолимоновы (Филимоновы), Хорламовы (Харламовы), Золотаревы, Мальцевы, Аристарховы и др.¹⁸

В 1720 г. в городе произошел крупный пожар, после которого Рыльск восстанавливался по старой радиально-кольцевой планировке. 16 января 1784 г. Екатериной II был утвержден, а в 1791 г. окончательно скорректирован, новый градостроительный план квартальной, прямоугольной застройки. План 1784 г. стал первым планом регулярной застройки Рыльска. Интенсивное строительство, проводимое в соответствии с этим планом, началось с 1798 г. При этом было предусмотрено, что Административная и Торговая (Базарная) площади города застраиваться не будут¹⁹. А главный въезд в город должен был располагаться со стороны современной улицы Калинина, там, где сейчас построен автомобильный мост через Сейм.

Из «Описания Курского наместничества» (1786 г.), сделанного С.И. Ларионовым, известно, что Рыльск конца XVIII в. был разделен на три части. Жителей в городе насчитывалось всего 2232 человека, имелась каменная соборная церковь Рождества Богородицы и пять каменных купеческих домов. В Рыльске работали лавки и кузница, были богадельни, харчевни, питейные дома и водяная мельница, плодоносные сады и огороды. В длину город имел протяженность две версты, в ширину – одну, а в окружности – шесть с лишним верст²⁰. Фабрик и заводов в городе не было, первые кустарные предприятия начали появляться в Рыльске с начала XIX в.

¹⁶ Просецкий В.А. Рыльск [Электронный ресурс]. URL: <http://old-kursk.ru/book/rylsk/index.html> (дата обращения: 17.05.2022)

¹⁷ Кашкин А.В. Краткий очерк рыльской археологии. С. 13.

¹⁸ Чалых Н.Н. Рыльск. С. 162-202.

¹⁹ Там же. С. 203-218.

²⁰ Ларионов С.И. Описание Курского наместничества из древних и новых разных о нем известий вкратце. М., 1786. С. 132-133.

В первой половине – середине XIX в. Рыльск продолжил развиваться как крупный центр торговли. В первой половине XIX в. на Сейме была устроена система шлюзов и каналов (Александринский водный путь)²¹. При этом быстро росло население Рыльска - в 1858 г. в городе уже числилось 7070 жителей. В сословном отношении значительная часть из них являлась купцами, мещанами и лицами духовного звания²².

В 1867 г. в Рыльске насчитывалась 601 лавка. Активнее всего шла торговля косами, начатая и развитая рыльскими купцами-миллионерами Филимоновыми²³. Рыльские купцы имели собственные представительства в Астрахани, Санкт-Петербурге, Риге, Вене и Берлине²⁴.

В 1870-е гг. Сейм обмелел и перестал быть судоходен. В 1894 г. была проведена железнодорожная ветка Коренево–Рыльск (с. Боровское)²⁵.

Во второй половине XIX в. в Рыльске активно начала развиваться промышленность (в которую из торговли уходили купцы). В 1865 г. в городе было 20 заводов, а в 1908 г. фабрик и заводов в Рыльске числилось – 42, а в Рыльском уезде – 67²⁶.

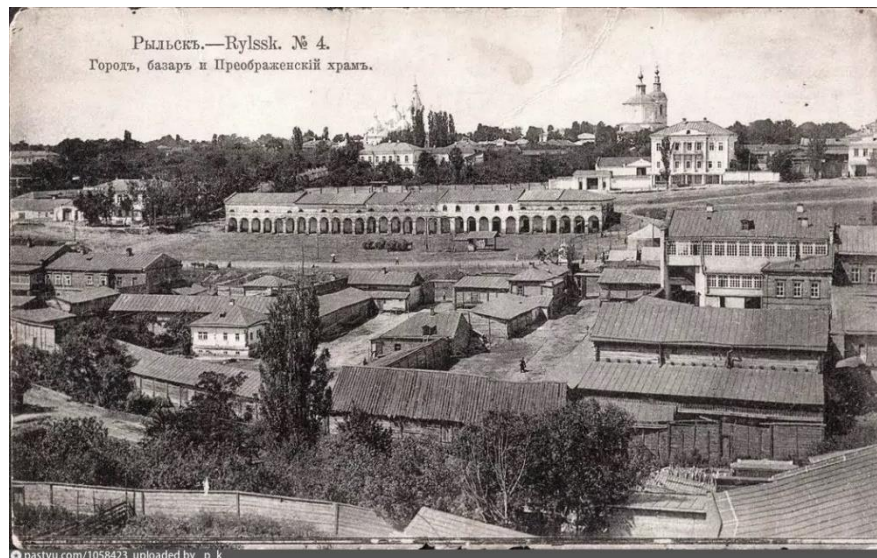

Город, базар и Преображенский храм. Период создания: начало XX в.

В Рыльске во второй половине XIX – начале XX вв. значительно расширилась сеть учебных и открылся ряд культурных заведений, также

²¹ Чалых Н.Н. Рыльск. С. 203-218.

²² Просецкий В.А. Рыльск [Электронный ресурс]. URL: <http://old-kursk.ru/book/rylsk/index.html> (дата обращения: 17.05.2022)

²³ Просецкий В.А. Рыльск [Электронный ресурс]. URL: <http://old-kursk.ru/book/rylsk/index.html> (дата обращения: 17.05.2022)

²⁴ Чалых Н.Н. Рыльск. С. 203-218.

²⁵ Терещенко А.А. Рыльск в структуре региональной торговли во второй половине XIX в. // Рыльск и рыляне в отечественной и зарубежной истории и культуре: Сборник материалов межрегиональной научной конференции (г. Рыльск, 3 июня 2011 г.). Рыльск, 2012. С. 149-150.

²⁶ Чалых Н.Н. Рыльск. С. 314-341.

развивалась и медицина. В 1860-х гг. были построены мосты через Сейм и дамба. На главных улицах укладывались мостовые и тротуары, высаживались деревья. Центр Рыльска освещался керосиновыми фонарями. В конце 1880-х гг. в Рыльске был создан городской общественный сад. В конце XIX в. в городе был построен телеграф, в начале XX в. – электростанция, и был проведен телефон. Перед Первой мировой войной в городе насчитывалось около 14 тысяч жителей²⁷.

По окончании Гражданской войны все основные улицы Рыльска сменили названия с дореволюционных на советские (большинство из которых сохранилось до настоящего времени)²⁸.

В период Великой Отечественной войны немецкая оккупация Рыльска продолжалась с начала октября 1941 г. по 30 августа 1943 г. С осени 1943 г. в освобожденный город постепенно начали возвращаться жители. С первых же дней после освобождения в Рыльске, многие дома которого стояли разрушенными, а улицы были изрыты окопами, начались ремонтно-восстановительные работы, в них принимало активное участие все население. Выполнялись и работы по городскому благоустройству. В 1953–1954 гг. проводилось озеленение горы Ивана Рыльского и Красной площади²⁹. В 1955 г. была восстановлена городская электростанция, город и район были радиофицированы.

В рамках послевоенного восстановления в 1950-х гг. возникла необходимость в принятии нового градостроительного плана развития города (предыдущий план был утвержден в 1784 г.). Было разработано несколько проектов, наиболее удачным из них оказался план института «Курскгражданпроект», разработанный коллективом во главе с главным архитектором Павлом Ивановичем Криволаповым. В основу нового плана было положено развитие рыльской промышленности³⁰. В 1950-1970-е гг. город стал разрастаться, осваивая также и левобережье Сейма. В 1970-1980-е гг. в Рыльске вводились в эксплуатацию восстановленные и новые предприятия, реконструирована железнодорожная ветка Коренево–Рыльск, оборудован аэродром, позволивший наладить воздушное сообщение города с Курском и районными центрами. До 1976 г. в пределах Рыльского района активно использовался речной транспорт. При этом Рыльск не утрачивал торгового значения: к 1990 г. в городе работало более 60 магазинов, городской

²⁷ Просецкий В.А. Рыльск [Электронный ресурс]. URL: <http://old-kursk.ru/book/rylsk/index.html> (дата обращения: 17.05.2022)

²⁸ Просецкий В.А. Рыльск [Электронный ресурс]. URL: <http://old-kursk.ru/book/rylsk/index.html> (дата обращения: 17.05.2022)

²⁹ Там же (дата обращения: 17.05.2022)

³⁰ Там же (дата обращения: 17.05.2022)

рынок и скотный базар. По старой традиции осенью ежегодно устраивались ярмарки³¹.

Перестройка 1985–1991 гг. и последующий распад СССР негативно сказались на развитии Рыльска. В самом городе и районе начали разоряться и закрываться производства, появилась безработица. Люди, чтобы повысить уровень своего благосостояния, стали заниматься торговлей. Кроме того, многие начали жить за счет собственных приусадебных участков, дач и огородов³².

В 2022 г. Рыльск праздновал свое 870-летие (от момента первого летописного упоминания под 1152 г.). Главные достопримечательности города в настоящее время – это храмы и старинные дома XVIII – начала XX вв., на которые открывается прекрасный панорамный вид с горы Ивана Рыльского.

Краткие исторические сведения об Объекте

Исследуемый Объект расположен в центральной части города Рыльска, на улице Дзержинского, в северо-восточном углу пересечения улиц Дзержинского и Урицкого.

Согласно «Плану города Рыльска Курской губернии», снятому в 1866 г., место будущего расположения исследуемого Объекта во второй половине XIX в. было занято угловым домовладением № 7 исторического квартала № 8³³.

Возникновение исследуемого здания пришлось на период конца XIX – начала XX вв., когда происходило активное расширение жилой застройки города. В этот период, согласно сохранившимся в архиве планам Рыльска, квартал, на территории которого находился Объект, имел обозначения № 8/3³⁴ и № 8³⁵.

Из архивного списка «Обывательским домам гор. Рыльска, предназначенным для размещения нижних чинов запаса и лошадей при призыве на действительную службу с объявлением мобилизации войск» 1902 г. известно, что по улице Архангельской (современной улице Дзержинского) в рассматриваемом квартале числились следующие жители: Жижин Иван Павлович, Жижина Мария Константиновна, Филимонова Неонила Васильевна, Саларьев Степан Николаевич, Толстикова Павла

³¹ Чалых Н.Н. Рыльск. С. 627-639.

³² Чалых Н.Н. Рыльск. С. 627-639.

³³ План города Рыльска Курской Губернии 1:4К 1866 года [Электронный ресурс]. 2022. URL: http://retromap.ru/1418661_z18_51.574639,34.677829 (дата обращения: 20.05.2022)

³⁴ ОКУ «ГАКО». Ф. 621. Оп. 2. Д. 7411. [План Рыльска]

³⁵ ОКУ «ГАКО». Ф. 621. Оп. 2. Д. 7412. [План Рыльска]

Кондратьевна³⁶ (из источников 1920-х гг., которые будут обозначены далее, очевидно, что в действительности Толстикова Павла Кондратьевна являлась Толстиковым Павлом Кондратьевичем, род в источнике 1902 г. был указан ошибочно). Предположительно, с учетом нумерации и расположения домовладений в квартале, зданием Объекта являлся дом № 1056, принадлежавший П.К. Толстикову.

Согласно «Плану города Рыльска Курской губернии. 1912 года» исторический квартал, на территории которого находился Объект, стал обозначаться как квартал № 37³⁷.

Фамилия вышеуказанного домовладельца П.К. Толстикова неоднократно фигурировала в документах постреволюционного периода, относящихся к 1920-м гг. Среди «Анкет на муниципализированные дома г. Рыльска за 1921 г.» присутствовали две анкеты на дома П.К. Толстикова, очевидно, находившиеся по соседству друг с другом. Первая анкета – «Анкета на бывший дом Толстикова Павла Кондратьевича муниципализированный Рыльским Коммунальным отделом в 1921 г.», где квартал, в котором находился дом, был обозначен как квартал № 3. Там же указано, что дом занимают жильцы Малинов и Власова, а часть надворной постройки используется совнархозом (советом народного хозяйства)³⁸. Вторая – «Анкета на бывший дом Толстикова Павел Кондратьевич муниципализированный Рыльским Коммунальным отделом в 1921 г.», где квартал, в котором находился дом, также был обозначен как квартал № 3, а жильцом, занимающим данный дом, указан Огонесьян (вероятно, подразумевалась фамилия Оганесян)³⁹. При этом данные анкеты далее были продублированы в том же источнике⁴⁰. Из сведений, приведенных в анкетах, очевидно, что дом П.К. Толстикова, указанный в первой анкете, был больше по размеру чем второй дом. Судя по описаниям домов, приведенных в анкетах, ни одно из этих двух строений не являлось исследуемым Объектом. Вместе с тем они, вероятнее всего, находились на территории того же домовладения, что и Объект.

Дом П.К. Толстикова также числился в «Журналах помещений, находящихся в ведении Рыльского Коммуноотдела» за 1922 г. – «№ 53. Троицкого [современная ул. Дзержинского] 3 [номер квартала, присвоенный на

³⁶ ОКУ «ГАКО». Ф. 302. Оп. 1. Д. 438. Л. 3, 7об. [Список домовладельцев гор. Рыльска с указанием улиц, на которых были расположены их дома в 1902 году]

³⁷ ОКУ «ГАКО». Ф. 621. Оп. 2. Д. 7412а. [План города Рыльска Курской губернии. 1912 г.]

³⁸ ОКУ «ГАКО». Ф. Р-2493. Оп. 1. Д. 110. Л. 1. [Анкеты на муниципализированные дома г. Рыльска за 1921 г.]

³⁹ Там же. Л. 2.

⁴⁰ Там же. Л. 109, 126.

тот момент] Толстиковой», род постройки «жилое»⁴¹. И в «Сведениях на домовладения, подлежащие фонд УКО [уездный коммунальный отдел] и сдаче в аренду», под порядковым № 44 была указана фамилия бывшего домовладельца – «Толстиковой»⁴². В протоколе Заседания Комиссии по пересмотру проверки демунципализации всех муниципализированных домов города Рыльска от 20 марта 1922 г., где перечислены «Дома подлежащие сдаче в аренду», также содержится под № 44 упоминание дома «ТОЛСТИКОВОЙ» (очевидно, П.К. Толстикова)⁴³, под № 43 фамилия «ТОСТИКОВОЙ» (П.К. Толстикова) приведена и в «Списке муниципализированных домовладений по гор. Рыльску» за 1923 г.⁴⁴

В настоящее время Объект продолжает использоваться в качестве жилого дома.

Историко-архитектурные исследования
Краткое описание Объекта. Объемно-планировочные,
композиционные и декоративные особенности

Объект расположен на пересечении двух линий застройки улицы Дзержинского и Урицкого в г. Рыльск, вытянутый южный фасад здания выходит на улицу Дзержинского, короткий северный – на улицу Урицкого. В настоящее время рассматриваемая историческая среда квартала в ближайшем окружении от объекта культурного наследия имеет плохую сохранность. Элементы историко-архитектурного облика Объекта характерны для жилых построек конца XIX - начала XX вв.

Здание Объекта – одноэтажное, прямоугольное в плане, имеет ряд пристроек, в том числе с востока и с севера к Объекту вплотную примыкают позднейшие кирпичные пристройки, выходящие на красные линии улиц, а также имеются пристройки, прилегающие к основному объему строения со стороны дворового пространства.

Южный фасад решен в две плоскости: плоскость основного объема в семь оконных проемов и глухую плоскость поздней пристройки под односкатной крышей. Плоскость жилого дома симметрична и разделяется по горизонтали узкими пилястрами на три части: двухосевые с прямыми оконными наличниками и центральная трехосевая с лучковыми наличниками. По вертикали фасад разделяется линией оштукатуренного цоколя и

⁴¹ ОКУ «ГАКО». Ф. Р-2493. Оп. 1. Д. 129. Л. 2, 3об-4, 33, 34об-35. [Доклады, отчеты и сведения о работе коммунального отдела за 1922. Списки домовладений, находящихся в ведении коммунального отдела]

⁴² Там же. Л. 43, 44об-45.

⁴³ ОКУ «ГАКО». Ф. Р-200. Оп. 1. Д. 26. Л. 177. [Протоколы заседаний коллегии и уездных комиссий по демунципализации домовладений. Списки муниципализированных владений по уездам Курской губ.]

⁴⁴ ОКУ «ГАКО». Ф. Р-200. Оп. 1. Д. 120. Л. 1, 2. [Списки муниципализированных и демунципализированных владений по гор. Рыльску]

венчающим карнизом с усложнёнными сухариками. Оконные проемы прямоугольной формы, небольшие, обрамлены в наличники двух видов с кронштейнами под ними. Пристройка поздняя возведена из силикатного кирпича, не декорирована.

Западный фасад условно решен в две плоскости: плоскость основного объема в три оконных проема и глухую плоскость поздней пристройки под односкатной крышей. Плоскость жилого дома симметрична и фланкируется узкими пилястрами. Завершается фасад карнизом с усложненными сухариками. Оконные проемы с лучковым завершением обрамлены в наличники с прямыми бровками. Пристройка возведена из силикатного кирпича, не декорирована.

Северный фасад (дворовой) закрыт двумя поздними пристройками с тамбурами. Плоскость жилого дома завершается венчающим карнизом с зубчиками.

Восточный фасад полностью закрыт поздней пристройкой.

Общее техническое состояние Объекта, согласно акту проведения осмотра ОБУК «Инспекция по охране объектов культурного наследия Курской области» от 18.06.2021 № 117, описано следующим образом: «Одноэтажное, кирпичное здание на высоком цоколе, с пристройкой позднего периода со стороны торцевого фасада. Основной объект прямоугольный. Главный фасад и второстепенные фасады оштукатурены и частично окрашены в три цвета. Оконные проемы главного фасада прямоугольные с лучковыми завершениями, в наличниках, оконные заполнения заменены на пластиковые стеклопакеты. Крыша скатная, покрыта металлом и частично шифером. Общее состояние - удовлетворительное».

Натурные и архивные исследования конструкций и элементов показали:

- заменены оконные и дверные заполнения, утрачена историческая конфигурация и покрытие крыши;
- возведены поздние пристройки;
- уличные (главные) фасады претерпели изменения архитектурных деталей при реставрации: утрачена первоначальная профилировка наличников, венчающего карниза.

- объект не обладает уникальными и неповторимыми особенностями и архитектурной ценностью. Данная постройка является рядовой жилой постройкой, возведенной в период конца XIX - начала XX вв. без неповторимых и особенных архитектурных элементов.

Исследования современной территории Объекта

«Дом жилой», кон. XIX - нач. XX вв. расположен в городе Рыльск, Рыльском районе Курской области.

Город Рыльск расположен в западной части Курской области на берегах рек Сейм и Рыло, в 104 километрах от Курска. Город находится на пересечении федеральной и региональной дорог: «Курск – Льгов – Рыльск – граница с Украиной» и «Хомутовка – Рыльск – Глушково».

Город Рыльск граничит: на юге, западе и севере – с Пригородненским сельсоветом; на востоке – с Малогнеушевским сельсоветом.

Существующая городская черта г. Рыльска утверждена на основании Устава муниципального образования «город Рыльск» Рыльского района Курской области, зарегистрированного распоряжением администрации Курской области №513-р от 19.08.2005 г. и включает площадь 1338 га.

Существующая планировка города Рыльск имеет сложную структуру улично-дорожной сети. Исторический центр города имеет шахматную сетку улиц, средний размер квартала – 4 га. В периферийных кварталах города преобладает линейная структура уличной сетки города.

Планировочно можно выделить следующие зоны: жилая зона, общественно-деловая зона, промышленная зона, зона инженерной инфраструктуры, зона транспортной инфраструктуры, зона сельскохозяйственного использования, зона рекреационного назначения, зона историко-культурного назначения, зона специального назначения.

Жилая застройка представлена, в основном, малоэтажными индивидуальными домами, в меньшей степени – среднеэтажными, многоэтажная застройка незначительна (небольшими участками в центральной и восточной частях города).

Общественно-деловая зона сосредоточена в центре города на улицах К. Либкнехта, Ленина, Советской площади. Здесь сосредоточены практически все административно-деловые объекты, объекты культуры и образования.

Территория Объекта находится в центральной части города Рыльска, в исторически сложившейся градостроительной среде, в квартале, с запада ограниченном улицей Урицкого, с севера – улицей Свердлова, с востока – улицей Ленина, с юга – улицей Дзержинского.

Здание Объекта южным фасадом выходит на красную линию застройки улицы Дзержинского, западным фасадом - на красную линию застройки улицы Урицкого и отделено от проезжей части тротуаром и зеленой зоной.

Нечетные и четная стороны улицы сформированы преимущественно малоэтажной застройкой.

В непосредственной близости от Объекта, южнее, на противоположной стороне расположен объект культурного наследия регионального значения «Жилой дом», расположенный по адресу: Курская область, Рыльский район, г. Рыльск, ул. Урицкого, 59, севернее расположен выявленный объект культурного наследия «Дом жилой», кон. XIX - нач. XX вв., расположенный по адресу: Курская область, Рыльский район, г. Рыльск, ул. Урицкого, д.55, восточнее расположен выявленный объект культурного наследия «Дом жилой», кон. XIX - нач. XX вв., расположенный по адресу: Курская область, Рыльский район, г. Рыльск, ул. Дзержинского, д.50.

Объект расположен в исторической части г. Рыльска и является рядовым элементом исторической застройки города, не выступает исторической и архитектурно-градостроительной доминантой. Градостроительная роль Объекта состоит в том, что он является нейтральным по отношению к объектам исторической застройки данной территории г. Рыльска.

Перечень использованных для проведения экспертизы нормативных правовых актов, специальной, технической и справочной литературы:

1. Федеральный закон от 25.06.2002 № 73-ФЗ «Об объектах культурного наследия (памятниках истории и культуры) народов Российской Федерации».
2. Федеральный закон от 24.07.2007 № 221-ФЗ «О государственном кадастре недвижимости».
3. Земельный кодекс Российской Федерации от 25.10.2001 № 136-ФЗ.
4. Градостроительный кодекс Российской Федерации от 29.12.2004 № 190-ФЗ.
5. Постановление Правительства Российской Федерации от 15.07.2009 № 569 «Об утверждении Положения о государственной историко-культурной экспертизе».
6. Приказ Министерства культуры Российской Федерации от 02.07.2015 № 1905 «Об утверждении порядка проведения работ по выявлению объектов, обладающих признаками объекта культурного наследия, и государственному учету объектов, обладающих признаками объекта культурного наследия».
7. Приказ Министерства культуры Российской Федерации от 04.06.2015 № 1745 «Об утверждении требований к составлению проектов границ территорий объектов культурного наследия».
8. Приказ Министерства культуры Российской Федерации от 13.01.2016 № 28 «Об утверждении Порядка определения предмета охраны объекта культурного наследия, включенного в Единый государственный

реестр объектов культурного наследия (памятников истории и культуры) народов Российской Федерации в соответствии со статьей 64 Федерального закона от 25 июня 2002 г. № 73-ФЗ «Об объектах культурного наследия (памятниках истории и культуры) народов Российской Федерации».

9. Закон Курской области от 29 декабря 2005 года № 120-ЗКО «Об объектах культурного наследия».

10. Постановление главы Администрации Курской области от 28.04.1992 № 210 «Об утверждении зон охраны памятников истории и культуры г. Рыльска».

Библиографический список

1. Кашкин А.В. Краткий очерк рыльской археологии / А.В. Кашкин // Рыльск и рьяне в отечественной и зарубежной истории и культуре: Сборник материалов межрегиональной научной конференции (г. Рыльск, 3 июня 2011 г.) / ред.-сост. А.И. Раздорский. – Рыльск: РАТКГА – филиал МГТУГА, 2012. – С. 10-14.

2. Курская губерния на старой открытке / Кур. обл. ком. гос. статистики; сост. и описал Ю.В. Донченко. – Курск: Кур. обл. ком. гос. статистики, 2004. – 336 с.

3. Курский край. Научно-популярная серия в 20 томах. Т. 4. История города от Средневековья к Новому времени: X-XVII вв. / Курск: Изд. ООО «Учитель», 1999. – 292 с.

4. Ларионов С.И. Описание Курского наместничества из древних и новых разных о нем известий вкратце / С.И. Ларионов. – Москва: Вольная тип. Пономарева, 1786. – 188 с.

5. Терещенко А.А. Рыльск в структуре региональной торговли во второй половине XIX в. / А.А. Терещенко // Рыльск и рьяне в отечественной и зарубежной истории и культуре: Сборник материалов межрегиональной научной конференции (г. Рыльск, 3 июня 2011 г.) / ред.-сост. А.И. Раздорский. – Рыльск: РАТКГА – филиал МГТУГА, 2012. – С. 146-152.

6. Чалых Н.Н. Рыльск / Н.Н. Чалых. – Курск, 2006. – 687 с.

Неопубликованные источники

7. Областное казенное учреждение «Государственный архив Курской области» (ОКУ «ГАКО»). Ф. 302. Оп. 1. Д. 438.

8. ОКУ «ГАКО». Ф. 621. Оп. 2. Д. 7411.

9. ОКУ «ГАКО». Ф. 621. Оп. 2. Д. 7412.

10. ОКУ «ГАКО». Ф. 621. Оп. 2. Д. 7412а.

11. ОКУ «ГАКО». Ф. Р-200. Оп. 1. Д. 26.

12. ОКУ «ГАКО». Ф. Р-200. Оп. 1. Д. 120.

13. ОКУ «ГАКО». Ф. Р-2493. Оп. 1. Д. 110.

14. ОКУ «ГАКО». Ф. Р-2493. Оп. 1. Д. 129.

Электронные ресурсы

15. Администрация города Рыльска [Электронный ресурс]. – Администрация города Рыльска. – Рыльск, 2017-2022. – Режим доступа: <http://www.admrylsk46.ru/>

16. План города Рыльска Курской Губернии 1:4К 1866 года [Электронный ресурс]. – Retromap. – 2022. – Режим доступа: http://retromap.ru/1418661_z18_51.574639,34.677829

17. Просецкий В.А. Рыльск [Электронный ресурс]. – Курск дореволюционный. – Курск, 2002-2022. – Режим доступа: <http://old-kursk.ru/book/rylsk/index.html>

Обоснование вывода экспертизы:

Экспертное заключение подготовлено по результатам изучения и анализа представленных на экспертизу документов и основано на содержании Федерального закон от 25.06.2002 № 73-ФЗ «Об объектах культурного наследия (памятниках истории и культуры) народов Российской Федерации».

В рамках государственной историко-культурной экспертизы проведены историко-культурные, историко-архивные, историко-архитектурные, историко-градостроительные, историко-биографические, библиографические исследования путем изучения, анализа, синтеза и системного подхода при составлении иконографии, библиографии и иконологическом анализе Объекта и изменения его исторического облика, функциональном, ландшафтном анализе территории, анализе планировочной организации исследуемой территории расположения Объекта.

В целях принятия объективного решения об обоснованности включения Объекта в Реестр произведено визуальное обследование - осмотр и фотофиксация Объекта, окружающей его застройки и градостроительной ситуации с целью исследования данных о его состоянии, визуализации планировочной структуры района расположения Объекта.

Результаты исследований представлены в приложении к настоящему акту экспертизы, в том числе в исторической иконографии с перечнем иллюстраций.

Описание Объекта, градостроительной ситуации и исторические сведения обобщены с учетом дополнительных материалов, собранных при проведении экспертизы, сведений по истории освоения и застройки района, строительства Объекта, а также архивных и библиографических источников.

Объект является выявленным объектом культурного наследия и был поставлен на государственную охрану в 1995 году - внесен в Список вновь выявленных объектов, представляющих историческую, научную, художественную или иную культурную ценность, утвержденным Председателем комитета по культуре и искусству администрации области П.И. Надеиным 16.01.1995.

В соответствии со статьей 3 Федерального закона от 25.06.2002 № 73-ФЗ «Об объектах культурного наследия (памятниках истории и культуры) народов Российской Федерации» к объектам культурного наследия относятся объекты недвижимого имущества (включая объекты археологического наследия) и иные объекты с исторически связанными с ними территориями, произведениями живописи, скульптуры, декоративно-прикладного искусства, объектами науки и техники и иными предметами материальной культуры, возникшие в результате исторических событий, представляющие собой ценность с точки зрения истории, археологии, архитектуры, градостроительства, искусства, науки и техники, эстетики, этнологии или антропологии, социальной культуры и являющиеся свидетельством эпох и цивилизаций, подлинными источниками информации о зарождении и развитии культур.

В качестве основных критериев для отнесения объекта, обладающего историко-культурной ценностью, к объектам культурного наследия согласно Федеральному закону от 25.06.2002 № 73-ФЗ можно отнести:

- градостроительную ценность - влияние памятника на окружающее пространство, его организующая и доминирующая роль, либо ансамблевый характер застройки территории;

- архитектурно-строительную ценность - стилевая выразительность, индивидуальность, персонификация авторства, использование при проектировании и строительстве тех или иных передовых приемов, методов и материалов;

- художественно-эстетическую ценность - степень эмоционального воздействия на наблюдателя, которая может быть сформулирована с использованием архитектурных, искусствоведческих или медико-психологических терминов;

- мемориальную ценность объекта, при определении которой следует учитывать значимость личностей и (или) событий для территории или значительного количества людей, а также подлинность объекта и достоверность информации, приводимой в качестве доказательства «мемориальной ценности» объекта.

На основании имеющихся графических материалов, фотографических

изображений, результатов натурного исследования и материалов историко-культурных исследований и архивных сведений эксперт пришел к следующим выводам:

Историко-градостроительная значимость:

Объект является рядовым элементом исторической застройки города Рыльска, не является архитектурно-градостроительной доминантой. Градостроительная роль Объекта состоит в том, что он является нейтральным по отношению к объектам исторической застройки данной территории г. Рыльска. Историко-градостроительной ценностью не обладает.

Архитектурно-художественная значимость:

Архитектурно-художественная оформление Объекта является характерным для застройки города Рыльска.

Анализ историко-архитектурного облика Объекта позволяет отнести его возникновение к концу XIX – началу XX вв. Более точных данных о периоде его строительства в рамках экспертизы не установлено.

Здание Объекта – одноэтажное, прямоугольное в плане, имеет ряд пристроек, в том числе с востока и с севера к Объекту вплотную примыкают позднейшие кирпичные пристройки, выходящие на красные линии улиц, а также имеются пристройки, прилегающие к основному объему строения со стороны дворового пространства.

В настоящее время декоративное оформление центрального фасада Объекта представлено достаточно скудно: небольшие оконные проемы прямоугольной формы обрамлены в наличники двух видов с кронштейнами под ними, венчающий карниз с сухариками, фасад фланкирован узкими пилястрами.

Наружный историко-архитектурный облик главного фасада Объекта до настоящего времени сохранился преимущественно в целостном виде. Вместе с тем натурные и архивные исследования конструкций и элементов показали, что заменены оконные и дверные заполнения, утрачена историческая конфигурация и покрытие крыши, уличные (главные) фасады претерпели изменения архитектурных деталей при реставрации: утрачена первоначальная профилировка наличников, венчающего карниза. Историко-архитектурный анализ Объекта не выявил уникальных ценных особенностей объекта, подлежащих сохранению.

Информация о проведении научно-исследовательских работ, разработке научно-проектной документации по реставрации и приспособлению для современного использования, выполнении обмерных чертежей по Объекту отсутствует.

Объект представляет собой рядовой элемент застройки конца XIX —

начала XX вв. и не обладает уникальными качествами и характеристиками. Не выявлены ценные архитектурно-художественные, объемно-пространственные, планировочно-структурные характеристики; историко-культурная ценность отсутствует.

Мемориальная ценность данного Объекта на момент проведения экспертизы экспертом не установлена, фактов, что здание Объекта связано с жизнью и деятельностью выдающихся личностей города Рыльска и Курской области, в процессе проведения экспертизы не выявлено.

Изученные экспертом документальные и литературные источники не содержат сведений об историко-культурной ценности Объекта и исчерпывающую информацию, соответствующую требованиям Федерального закона от 25.06.2002 № 73-ФЗ, необходимую для обоснования включения его в Единый государственный реестр объектов культурного наследия (памятников истории и культуры) народов Российской Федерации.

Документы и материалы, собранные в процессе экспертизы и представленные на экспертизу Заказчиком, содержат информацию, позволяющую определить, что Объект не обладает уникальной архитектурной и градостроительной, исторической, мемориальной ценностью для отнесения Объекта к объектам культурного наследия (памятникам истории и культуры) народов Российской Федерации, возникшим в результате исторических событий, представляющим собой ценность с точки зрения истории, археологии, архитектуры, градостроительства, искусства, науки и техники, эстетики, этнологии или антропологии, социальной культуры и являющимся свидетельством эпох и цивилизаций, подлинными источниками информации о зарождении и развитии культуры.

Особенности, послужившие для постановки на государственную охрану Объекта, в исследуемых материалах не представлены и не выявлены экспертом. Историко-архитектурный и градостроительный анализ Объекта не выявил уникальных ценных особенностей объекта, подлежащих сохранению (предмет охраны), что не позволяет отнести его к памятникам архитектуры и градостроительства. Таким образом, по сумме оценочных критериев, отражающих градостроительное, архитектурно-художественное, мемориальное значение Объекта, можно сделать вывод об отсутствии историко-культурной ценности здания, архитектурно-художественной и мемориальной ценности, имеющей особое значение для истории и культуры Курской области.

Руководствуясь положениями Федерального закона от 25.06.2002 № 73-ФЗ, учитывая полноту изученных материалов и документов об Объекте, эксперт считает возможным принять обоснованное решение в рамках

настоящей экспертизы.

Исходя из вышеизложенного, оснований для включения Объекта в Единый государственный реестр объектов культурного наследия (памятников истории и культуры) народов Российской Федерации не имеется.

ВЫВОД ЭКСПЕРТИЗЫ:

Включение в Единый государственный реестр объектов культурного наследия (памятников истории и культуры) народов Российской Федерации выявленного объекта культурного наследия «Дом жилой», кон. XIX - нач. XX вв., расположенного по адресу: Курская область, Рыльский район, г. Рыльск, ул. Дзержинского, 52, **НЕ ОБОСНОВАНО (отрицательное заключение).**

Список приложений к настоящему акту экспертизы:

Приложение № 1.	Материалы фотофиксации Объекта на 23.05.2022.
Приложение № 2.	Материалы исторической иконографии.
Приложение № 3.	Перечень документов и материалов, собранных и полученных при проведении экспертизы:
1.	Список вновь выявленных объектов, представляющих историческую, научную, художественную или иную культурную ценность, утвержденный Председателем комитета по культуре и искусству администрации области П.И. Надейным 16.01.1995.
2.	Постановление главы Администрации Курской области от 28.04.1992 № 210 «Об утверждении зон охраны памятников истории и культуры г. Рыльска».
3.	Акт проведения осмотра выявленного объекта культурного наследия «Дом жилой, кон. XIX - нач. XX вв.», расположенного по адресу: Курская область, Рыльский район, г. Рыльск, ул. Дзержинского, д.52 от 18.06.2021 № 117.
4.	Список домовладельцев города Рыльска с указанием улиц, на которых были расположены их дома в 1902 г. Ф. 302, оп.1, д.438, л.3, 7.
5.	Анкеты на муниципализированные дома г. Рыльска за 1921 г. Ф. Р-2493, оп.1, д.110, л.1, 2, 109, 126.
6.	Доклады, отчеты и сведения о работе коммунального отдела за 1922. Списки домовладельцев, находящихся в ведении коммунального отдела. Ф. Р-2493, оп.1, д.129, л. 2, 3 об., 4, 33, 34 об., 35, 43, 44 об., 45.
7.	Протоколы заседаний коллегии и уездных комиссий по демунципализации домовладений. Списки муниципализированных владений по уездам Курской губ. 1922-1923 гг. Ф. Р-200, оп.1, д.26, л.177.
8.	Списки муниципализированных и демунципализированных владений по гор. Рыльску. 1923-1927 гг. Ф. Р-200, оп.1, д.120, л.1, 2.

9.	Письмо областного бюджетного учреждения культуры «Инспекция по охране и использованию объектов культурного наследия (памятников истории и культуры) Курской области» от 06.05.2022 № 677 о направлении запрашиваемой информации.
10.	Письмо Администрации города Рыльска от 31.05.2022 № 1315 о предоставлении запрашиваемой информации.
11.	Письмо ОКУ «Госархив Курской области» от 30.05.2022 № 07-12/190-2022/Т о направлении скан-копий архивных дел.

Настоящее заключение государственной историко-культурной экспертизы оформлено в электронном виде и подписано усиленной квалифицированной электронной подписью эксперта Федосеевой Елены Михайловны и ООО «НИИ РПИИКЭ».

Дата оформления заключения экспертизы: 30 мая 2023 года.

Государственный эксперт
по проведению государственной
историко-культурной экспертизы

Е.М. Федосеева

ООО «НИИ РПИИКЭ»

Материалы фотофиксации Объекта
по состоянию на 23 мая 2022 года
автор фотофиксации: Е.М. Федосеева

Схема фотофиксации

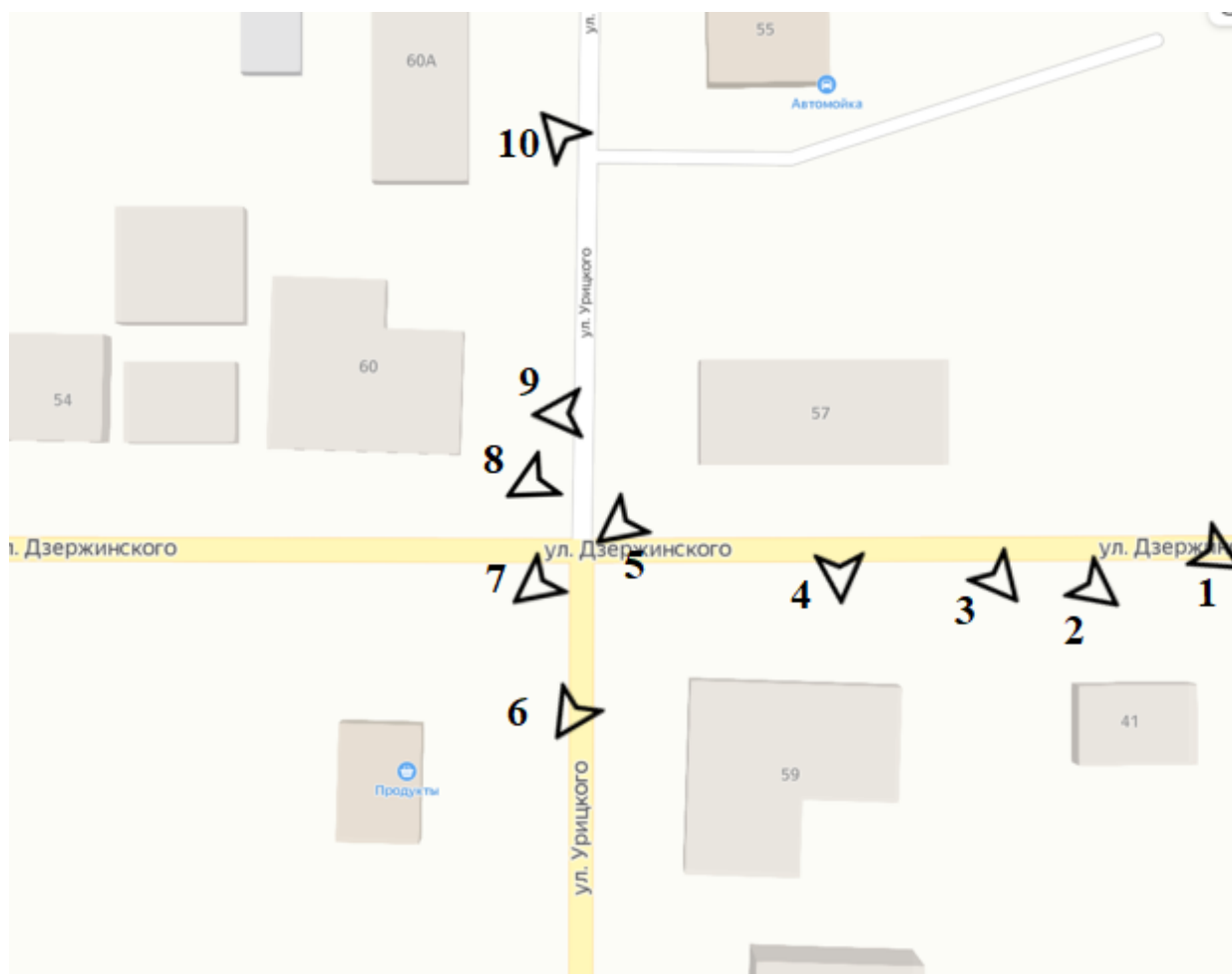



Фотография № 1. Вид с юго-востока на Объект.



Фотография № 2. Вид с юго-востока на Объект.



Фотография № 3. Вид с юго-востока на Объект.



Фотография № 4. Вид с юга на Объект.



Фотография № 5. Вид с юго-запада на Объект.



Фотография № 6. Вид с юго-запада на Объект.

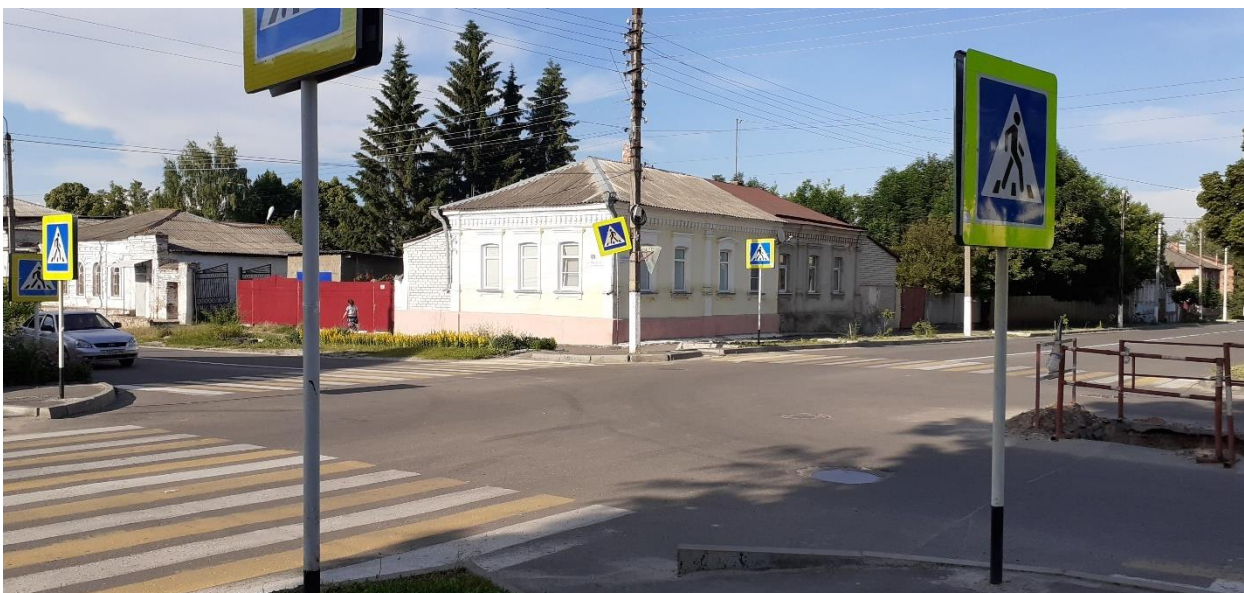

Фотография № 7. Вид с юго-запада на Объект.



Фотография № 8. Вид с юго-запада на Объект.



Фотография № 9. Вид с запада на Объект.



Фотография № 10. Вид с северо-запада на Объект.

Материалы исторической иконографии

Перечень иллюстраций:

1. План генерального межевания Курской губернии. Рыльский уезд. 1785 г. Фрагмент.
2. План города Рыльска, подтвержденный в 16 января 1784 года. Описание города Рыльска к 1 января 1850 года.
3. План г. Рыльска Курского наместничества. 1839 г. Полное собрание законов Российской империи. Собрание первое. Книга чертежей и рисунков. (Планы городов).
4. План города Рыльска Курской губернии. Снят в 1866 году.
5. Трехверстовка Курской области. Военно-топографическая карта. Период создания: вторая половина XIX в. Фрагмент.
6. План Рыльска. Масштаб 100 саженей в английском дюйме. Период создания: рубеж XIX-XX вв.
7. План Рыльска. Масштаб 100 саженей в английском дюйме. Период создания: рубеж XIX-XX вв.
8. План города Рыльска Курской губернии. Масштаб 50 саженей в английском дюйме. 1912 год.
9. Карта РККА М-36 (Б). Курская, Белгородская, Сумская и Полтавская области. Километровка. Представлено состояние местности на 1935-1941 гг. Фрагмент.
10. Топографические карты СССР М-36. Киев, Черкассы, Чернигов, Днепропетровск. Километровка. Представлено состояние местности на 1975-1992 гг. Фрагмент.
11. Топографическая карта Европейской России. 2000 г. Фрагмент.
12. Вид на город Рыльск со стороны реки Сейм. На переднем плане Гора Ивана Рыльского. Период создания: рубеж XIX-XX вв.
13. Виды Рыльска. Общий вид. 1913 г. Вид с юга от Ильинского кладбища. Слева направо церкви: Вознесенская, Покровская, Преображенская, часовня, Успенский собор; мельница Дерюгина. На переднем плане ограда и ворота Ильинского кладбища, за ними Курская ул.
14. Виды Рыльска. Вид с горы Иоанна Рыльского. Период создания: нач. XX в.
15. Рыльск. Общий вид. Период создания: нач. XX в.

16. Восточная часть Архангельской улицы (современной ул. Дзержинского). Вид в восточном направлении.

17. Архангельская улица (современная ул. Дзержинского) в районе пересечения с улицей Преображенской (современной ул. Ленина). Вид в восточном направлении.



1. План генерального межевания Курской губернии. Рыльский уезд. 1785 г.
Фрагмент.

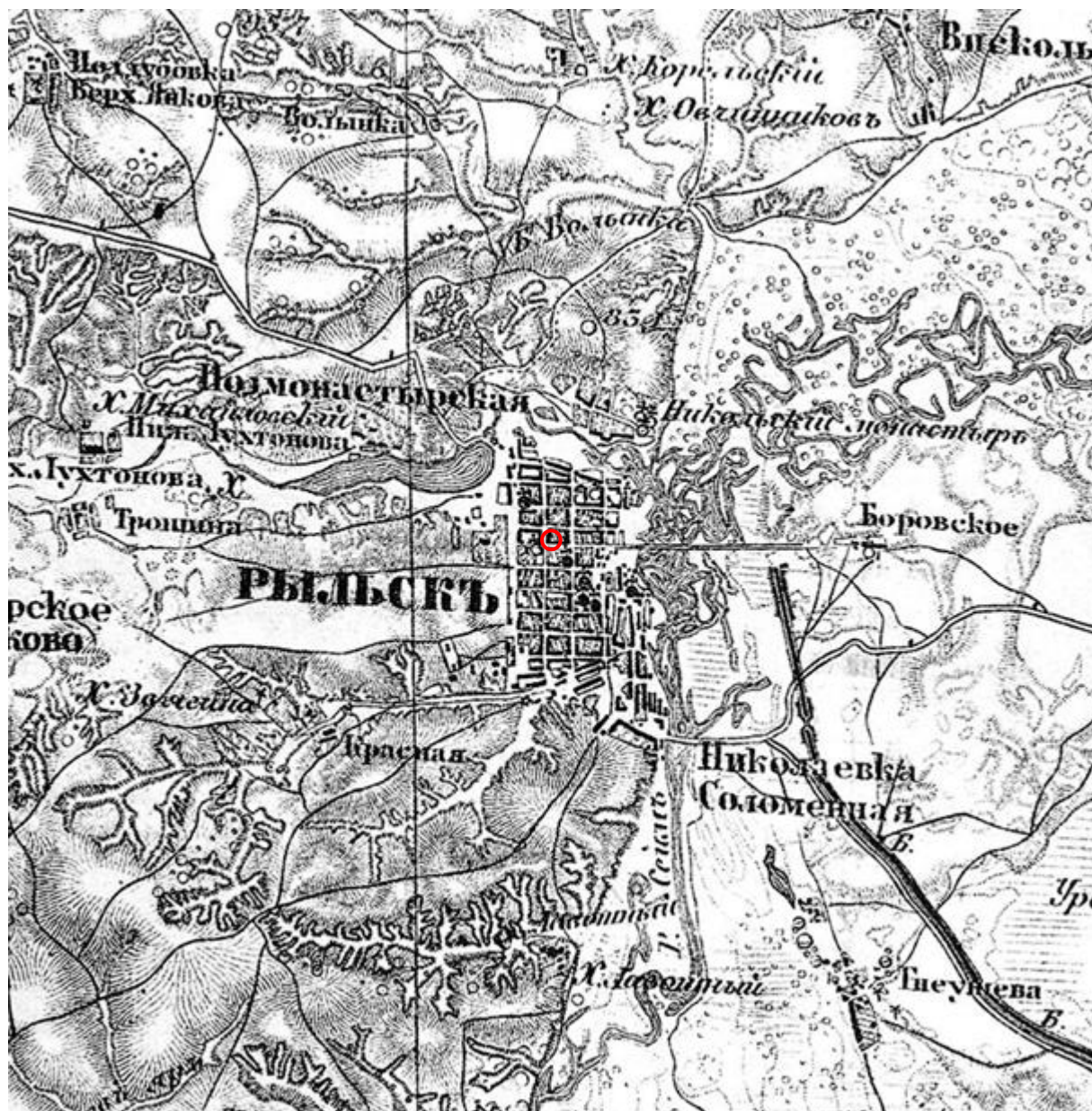

5. Трехверстовка Курской области. Военно-топографическая карта. Период создания: вторая половина XIX в. Фрагмент. Источник: http://www.etomesto.ru/map-kursk_trehverstovka/



6. План Рыльска. Масштаб 100 саженей в английском дюйме. Период создания: рубеж XIX-XX вв. Источник: ОКУ «Государственный архив Курской области». Ф. 621. Оп. 2. Д. 7411.

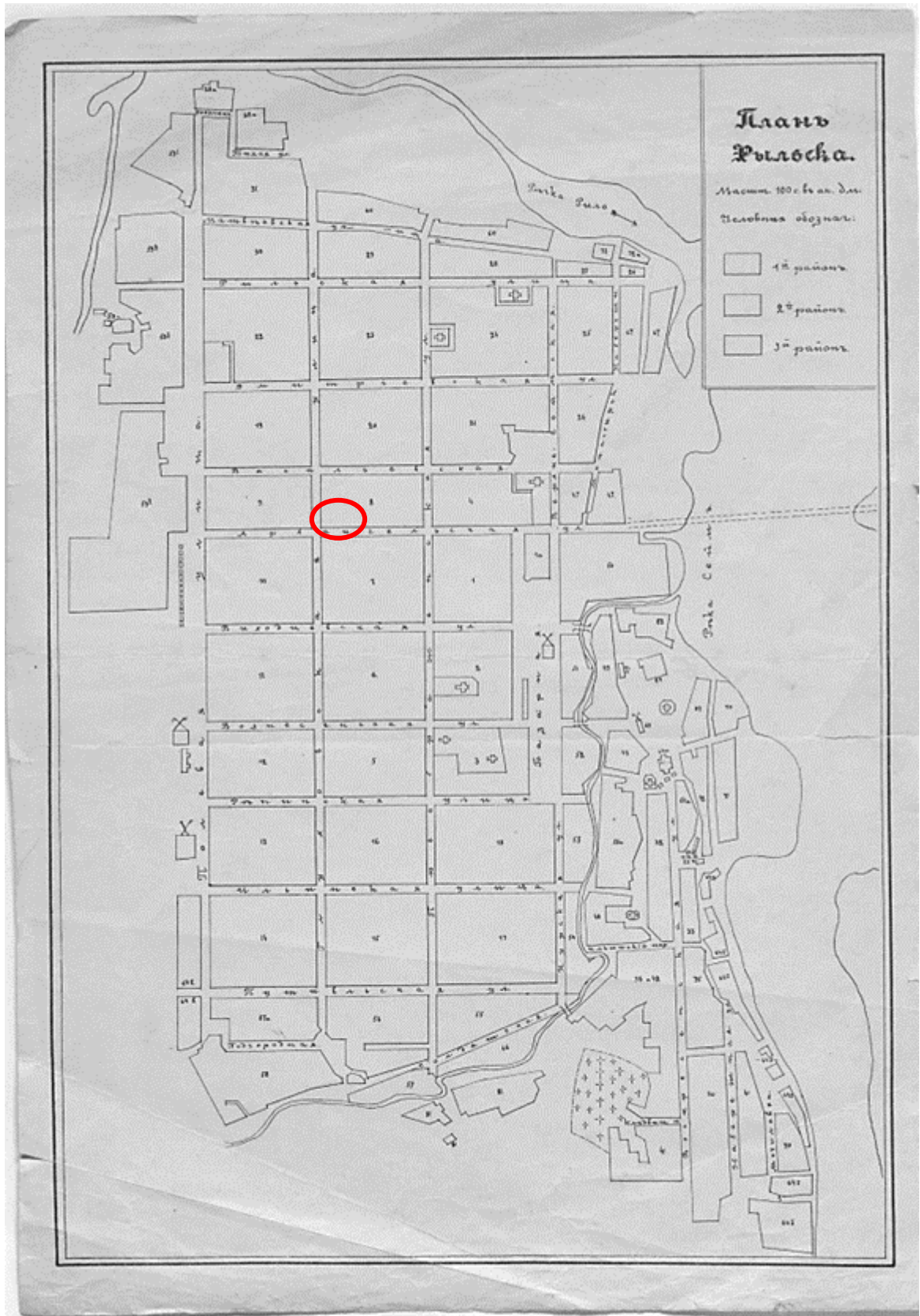

7. План Рыльска. Масштаб 100 сажень в английском дюйме. Период создания: рубеж XIX-XX вв. Источник: ОКУ «Государственный архив Курской области». Ф. 621. Оп. 2. Д. 7412.



8. План города Рыльска Курской губернии. Масштаб 50 сажений в английском дюйме. 1912 год. Источник: ОКУ «Государственный архив Курской области». Ф. 621. Оп. 2. Д. 7412а.

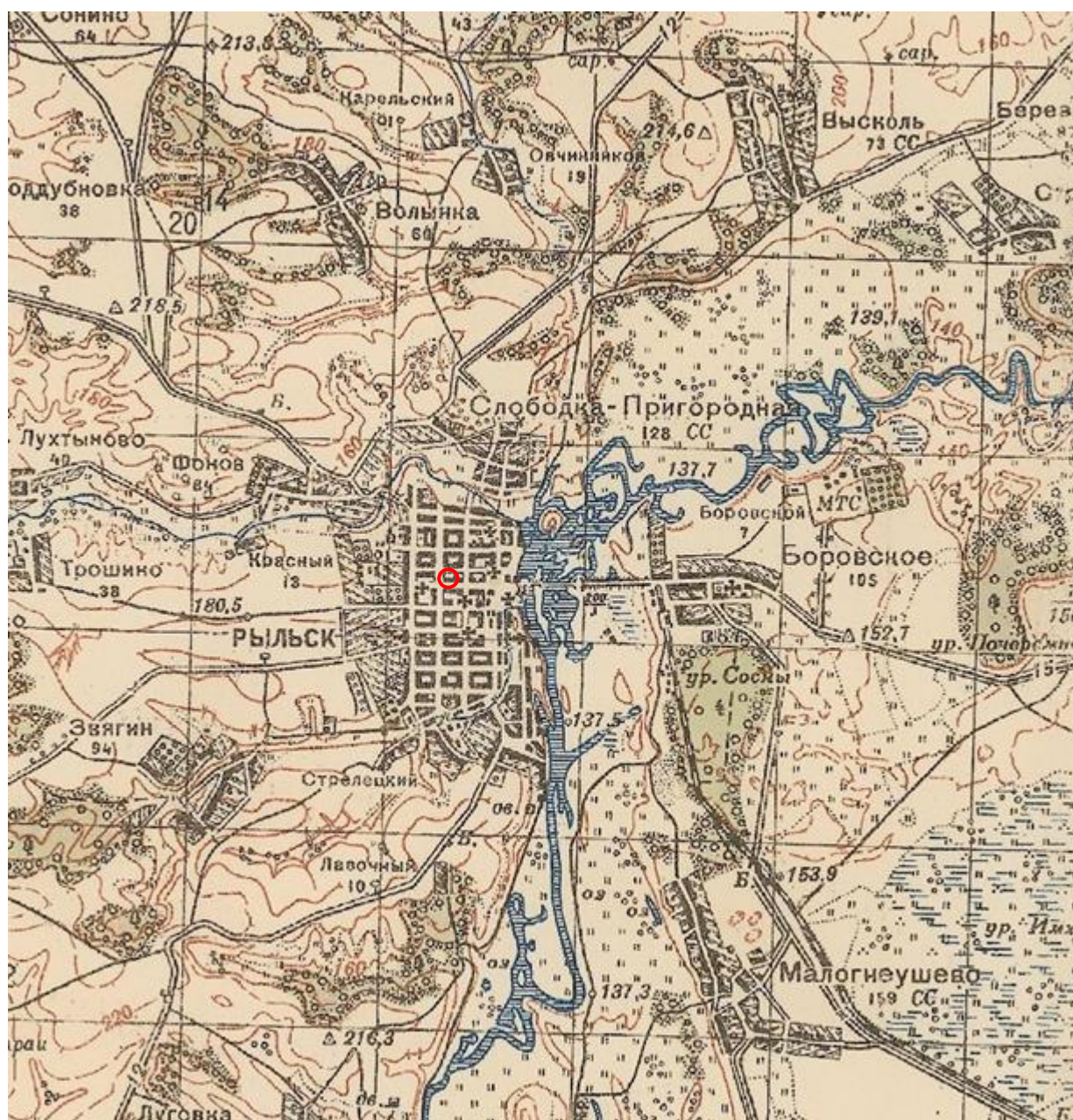

9. Карта РККА М-36 (Б). Курская, Белгородская, Сумская и Полтавская области. Километровка. Представлено состояние местности на 1935-1941 гг. Фрагмент. Источник: http://www.etomesto.ru/map-rkka_m-36-b/

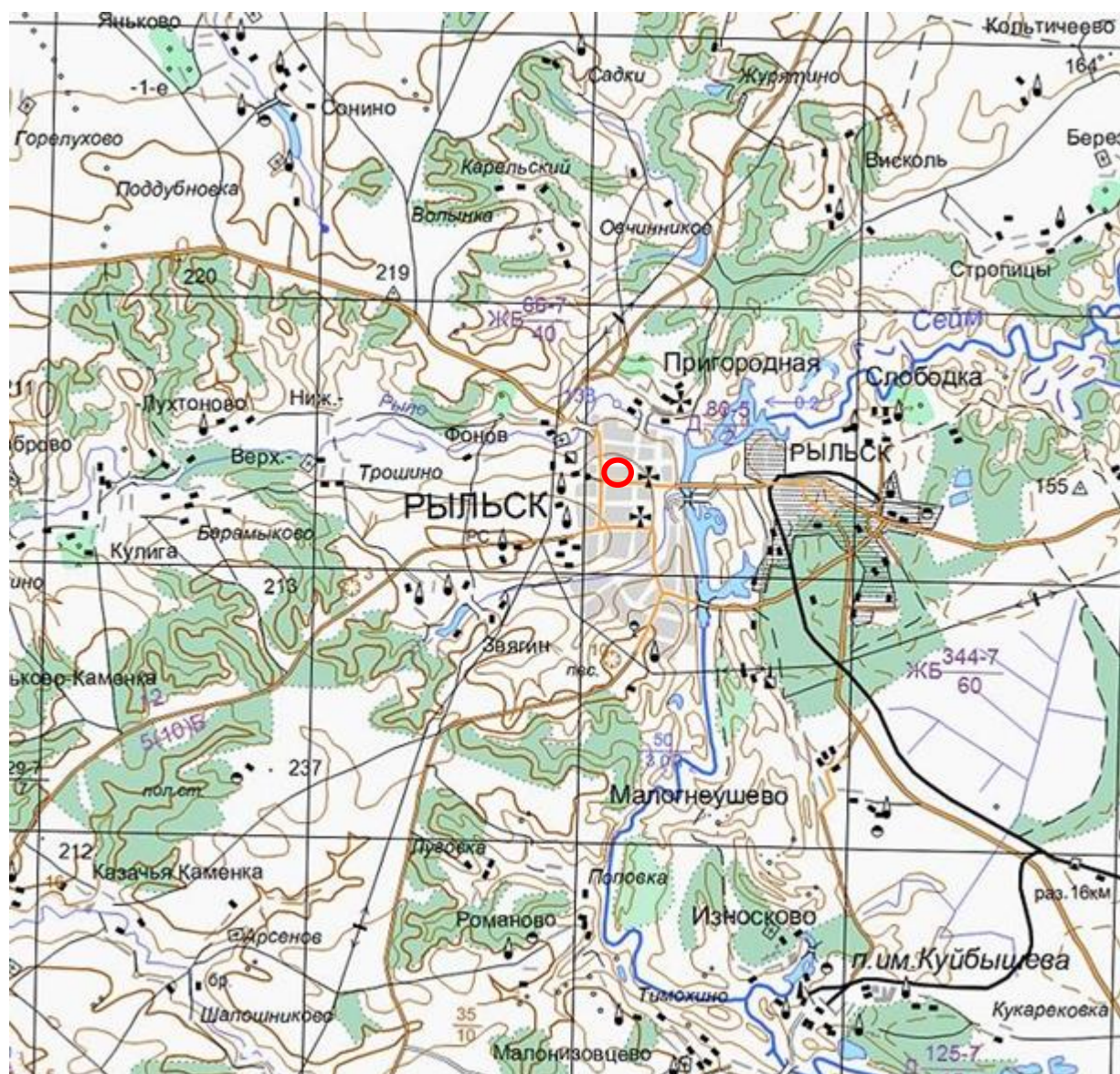

11. Топографическая карта Европейской России. 2000 г. Фрагмент Источник: http://www.etomesto.ru/map-atlas_topo-russia/

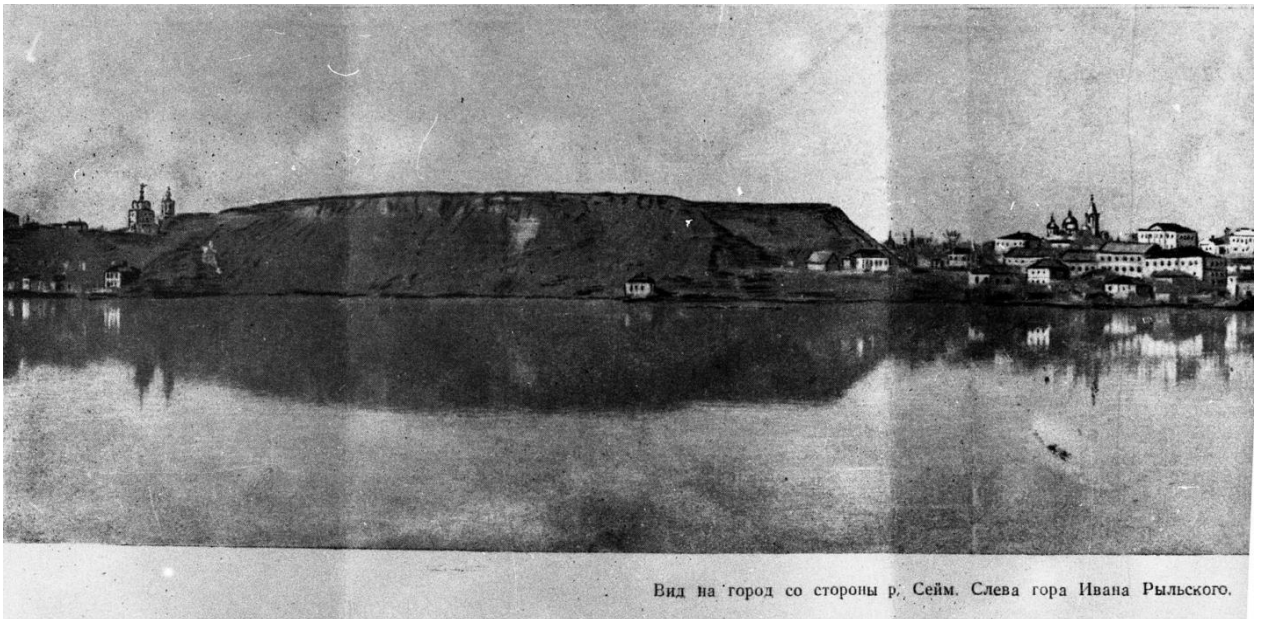

Вид на город со стороны р. Сейм. Слева гора Ивана Рыльского.

12. Вид на город Рыльск со стороны реки Сейм. На переднем плане Гора Ивана Рыльского. Период создания: рубеж XIX–XX вв. Источник: Архивная служба города Курска: <http://archive.rkursk.ru/gako/rulsk?theme=Ezvision>



13. Виды Рыльска. Общий вид. 1913 г. Вид с юга от Ильинского кладбища. Слева направо церкви: Вознесенская, Покровская, Преображенская, часовня, Успенский собор; мельница Дерюгина. На переднем плане ограда и ворота Ильинского кладбища, за ними Курская ул. Источник: ОБУК «Курский областной краеведческий музей»



14. Виды Рыльска. Вид с горы Иоанна Рыльского.

Период создания: нач. XX в.

Источник: Источник: ОБУК «Курский областной краеведческий музей»

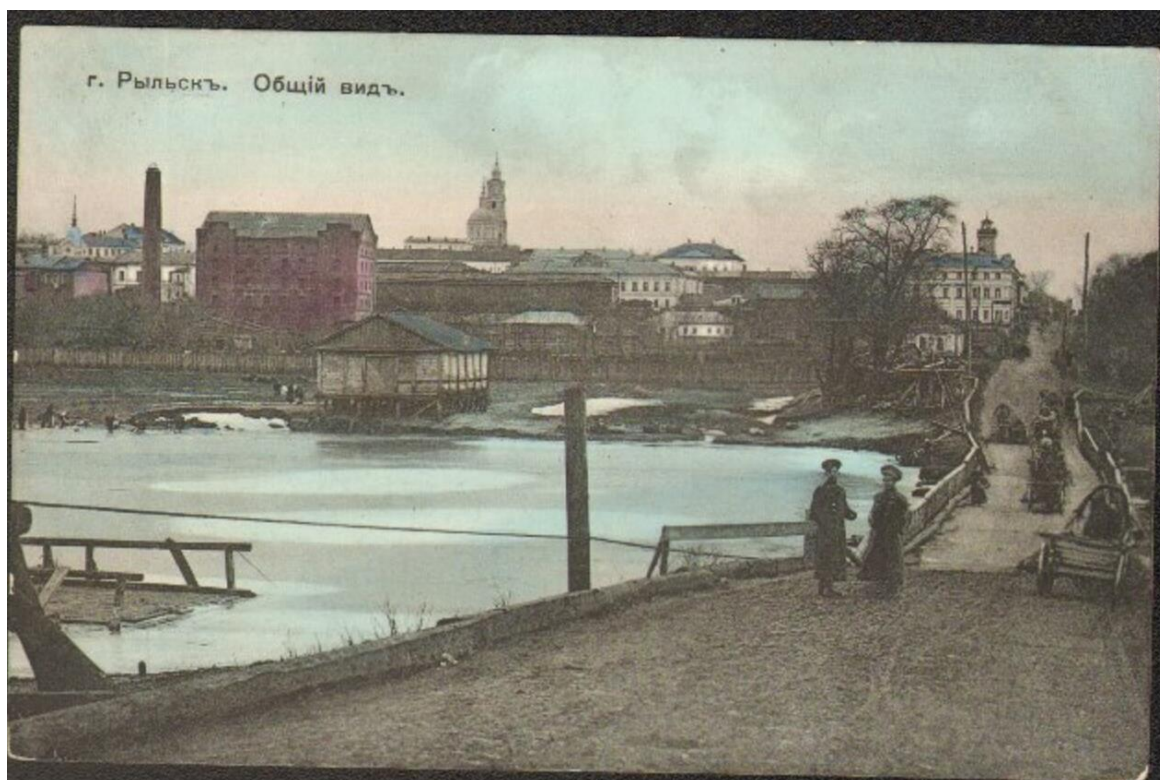

15. Рыльск. Общий вид. Период создания: нач. XX в.

Источник: Источник: ОБУК «Курский областной краеведческий музей»



304

Слева, на переднем плане — здание Рыльского городского общественного банка на Архангельской (ныне — Дзержинского) улице. На первых этажах — магазины, лавки. Здание банка сохранилось. Сейчас в нем размещается районное отделение «Курскпромбанка» (ул. Дзержинского, д. 22). Справа, в конце улицы — здание Общественного дома со смотровой башней.

Почтовая карточка. Изд. Контрагентства А.С. Суворина и К^о. Ц. 5 к. Фототипия Шереръ, Набгольцъ и К^о, Москва. (1912 г.)

16. Восточная часть Архангельской улицы (современной ул. Дзержинского).

Вид в восточном направлении.

Источник: Курская губерния на старой открытке. Курск, 2004. С. 204.

Местонахождение: Областное казенное учреждение «Государственный архив Курской области»



Вид Архангельской улицы (ныне Дзержинского) с запада на восток. Слева — двухэтажное угловое здание на пересечении с ул. Преображенской (ныне — Ленина) — дом купцов Филимоновых. Сейчас в этом доме размещается детская школа искусств (ул. Ленина, д.65).

Почтовая карточка. Изд. книжн. маг. П.И. Левитского №8 (1912 г.).

17. Архангельская улица (современная ул. Дзержинского) в районе пересечения с улицей Преображенской (современной ул. Ленина).

Вид в восточном направлении.

Источник: Курская губерния на старой открытке. Курск, 2004. С. 205.

Местонахождение: Областное казенное учреждение «Государственный архив Курской области»

Перечень документов и материалов, собранных и полученных при проведении экспертизы

1. Список вновь выявленных объектов, представляющих историческую, научную, художественную или иную культурную ценность, утвержденный Председателем комитета по культуре и искусству администрации области П.И. Надеиным 16.01.1995.

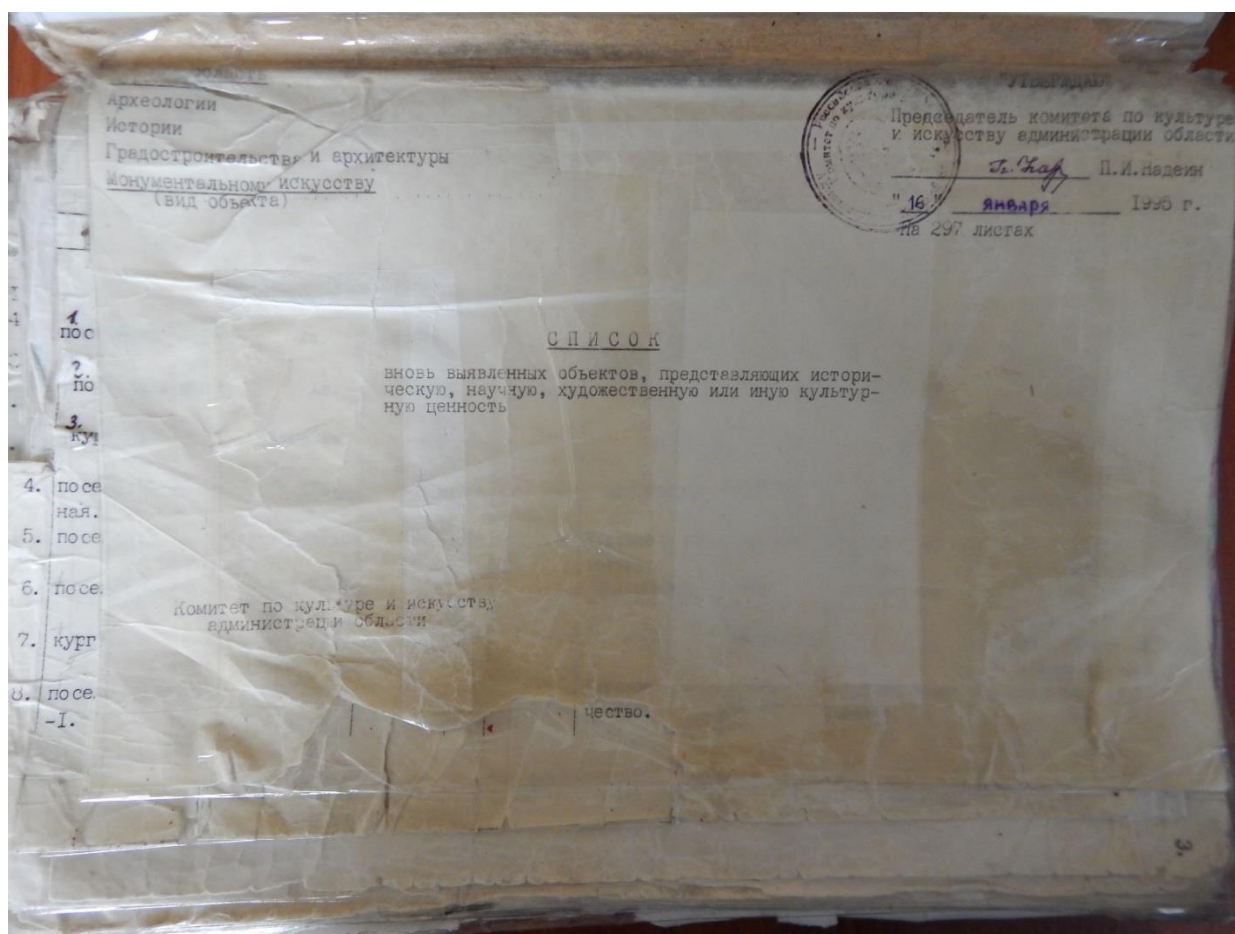

2243.	2159. дом жилой.	кон. XIX- нач. XXвв.	кирпич	-	-	типография	типография	адм. города	ул. Дзержинского, 34.
	2160. дом жилой.	"	"	-	-	горжилкомхоз	жильё	"	ул. Дзержинского, 40.
2244.		"	"	-	-	личное влад.	"	"	ул. Дзержинского, 43.
2245.	2161. дом жилой.	"	"	-	-	горжилкомхоз	"	"	ул. Дзержинского, 50.
2246.		"	"	-	-	личное влад.	"	"	ул. Дзержинского, 52.
2247.	2162. дом жилой.	"	"	-	-	педучилище	педучилище	"	ул. Дзержинского, 53.
2248.		"	"	-	-	личное влад.	"	"	ул. Дзержинского, 58.
2249.	2163. дом жилой.	"	"	-	-	личное влад.	жильё	"	ул. Дзержинского, 58.
2250.	2164. дом жилой.	"	дерево, кирпич	-	-	"	"	"	ул. Красноармей- ская, 3.
2251.	2165. дом жилой.	"	кирпич.	-	-	"	"	"	ул. Колхозная, 41.
2252.	2166. дом жилой.	"	дерево, кирпич.	-	-	"	"	"	ул. Колхозная, 45.
2253.	2167. дом жилой.	"	кирпич.	-	-	"	"	"	ул. Колхозная, 57.
2254.		"	дерево, кирпич.	-	-	"	"	"	ул. Колхозная, 61.
2255.	2168. дом жилой.	"	"	-	-	"	"	"	ул. Колхозная, 93.
2256.	2169. дом жилой.	"	кирпич.	-	-	"	"	"	ул. Комсомольская 25.
2257.	2170. дом жилой.	"	"	-	-	горжилкомхоз.	"	"	
2258.	2171. дом жилой.	"	"	-	-				
2259.	2172. дом жилой.	"	"	-	-				

2. *Постановление главы Администрации Курской области от 28.04.1992 № 210 «Об утверждении зон охраны памятников истории и культуры г. Рыльска»*

Постановление главы администрации Курской области от 28.04.1992 N 210 "Об утверждении зон охраны памятников истории и культуры г. Рыльска"

ГЛАВА АДМИНИСТРАЦИИ КУРСКОЙ ОБЛАСТИ

ПОСТАНОВЛЕНИЕ
от 28 апреля 1992 г. N 210

**ОБ УТВЕРЖДЕНИИ ЗОН ОХРАНЫ ПАМЯТНИКОВ
ИСТОРИИ И КУЛЬТУРЫ Г. РЫЛЬСКА**

Рассмотрев предложение комитета по культуре и искусству Администрации области и в целях сохранения и возрождения историко-культурного наследия г. Рыльска постановляю:

1. Утвердить и ввести в действие согласованные с Министерством культуры Российской Федерации и Центральным Советом Всероссийского общества охраны памятников истории и культуры зон охраны памятников истории и культуры г. Рыльска.
2. Главе администрации г. Рыльска (В.А. Хороших), отделу по архитектуре и градостроительству администрации области (С.Л. Писарев), институту "Курскстройгражданпроект", комитету по культуре и искусству администрации области (П.И. Надеин) строго руководствоваться границами и режимом содержания и использования зон охраны памятников истории и культуры при проектировании, строительстве, реконструкции и благоустройстве территории города согласно приложению.
3. Контроль за выполнением настоящего постановления и режимом содержания и использования зон охраны памятников истории и культуры возложить на комитет по культуре и искусству Администрации области (П.И. Надеин).

Глава администрации
В.ШУТЕЕВ

Приложение
к постановлению
главы администрации области
от 28 апреля 1992 г. N 210

ОПИСАНИЕ
ГРАНИЦ ЗОН ОХРАНЫ ПАМЯТНИКОВ ИСТОРИИ И КУЛЬТУРЫ Г. РЫЛЬСКА

Территории памятников

Общая площадь территорий памятников республиканского значения г. Рыльска составляет 10,27 га:

1. Дом, в котором родился Шелехов	- ул. Луначарского, 13
2. Дом, в котором в 1709 г. останавливался Петр I	- ул. Р. Люксембург, 12
3. Дом воеводы Шемяки	- ул. К. Либкнехта, 7
4. Гостиные и Торговые ряды	- Советская пл.
5. Успенский собор	- угол ул. Свердлова и ул. К. Маркса
6. Церковь Покрова	- угол ул. Ленина и ул. К. Либкнехта
7. Николаевский монастырь:	- Пригородная Слобода
- колокольня	
- Троицкая церковь	
- Николаевская церковь	
- Крестовоздвиженская церковь	
8. Памятник Г.И. Шелехову	- пл. Свердлова
9. Здание духовного училища местного значения	- ул. Ленина, 42

Постановлением главы администрации области N 138 от 09.03.92 на государственную охрану поставлен 51 памятник истории и архитектуры местного значения.

Охранные зоны

Дата печати: 23.10.2013 Система КонсультантПлюс: Курская область Лист 1

Общая площадь суммарной охранной зоны всех памятников составляет 56,3 га.

Границами охранной зоны являются: с юга - ул. Р. Люксембург, с запада - ул. Урицкого, с севера - ул. Дзержинского до ул. Ленина, а затем северная граница проходит южнее ул. 25 лет Октября (по границам частных землевладений). Восточной границей охранной зоны является левый берег р. Дублянки.

Отдельные охранные зоны установлены для жилого дома по ул. III Интернационала, жилого дома с торговой лавкой по ул. Энгельса, 19, для дома Пошутилина по ул. Луначарского, 25, и больничной часовни по ул. Луначарского, 30-а; здания по ул. Урицкого, 49, флигеля по ул. Ленина, 22, и жилого дома по ул. К. Маркса, 14.

Зоны регулирования застройки центральной части г. Рыльска

A-I - 216,7 га, с южной и юго-восточной стороны - левый берег р. Дублянки, с севера и с запада примыкает к границам охранной зоны и проходит по ул. Шелехова.

Режим A-I регламентирует застройку в один этаж (5 м).

Б - 49,97 га, вводится в кварталах между улицами Р. Люксембург и Свердлова. Восточная граница проходит по улицам Урицкого и Ленина. Этажность определена в 2 - 3 этажа (12 м).

На территории промзоны, а также в с. Боровское вводится режим регулирования этажности не выше 6 м - 78,5 га.

Зоны охраняемого природного ландшафта г. Рыльска

Три типа городского ландшафта

1 - территория летописного Рыльска XI - XIII вв. с границами:

с востока - ул. Набережная, с запада и севера - правый берег р. Дублянки, с южной - ул. Маяковского. Площадь - 50 га. Полностью необходимо сохранить уникальный рельеф.

2 - территория города XVIII - XIX вв. с границами:

с севера - по линии домовладений, с запада - западнее ул. Володарского, с юга - по ул. Шелехова и берегу р. Дублянки. Недопустимо изменение береговой линии. Площадь 330 га.

3 - территория поймы р. Сейм и р. Рыло в пределах городской черты. Площадь - 1075 га.

Зоны археологических памятников

- | | |
|----------------------------------|----------|
| 1. Гора Ивана Рыльского | - 5,1 га |
| 2. Воскресенская гора | - 1,3 га |
| 3. Селище 1 на Советской площади | - 0,9 га |
| 4. Селище 2 на Советской площади | - 0,5 га |

Зона археологически ценного культурного слоя - 41 га

Расположена между р. Дублянкой и ул. Набережной, с севера - по ул. Свердлова, с юга - по ул. Р. Люксембург.

Обязательное согласование всех видов строительных работ с археологами.

Зона предлагаемых археологических находок

Все территории древнего Рыльска - 110 га.

Сосновый бор в с. Боровское с курганным могильником северян.

Заповедная зона (зона регенерации)

В заповедную зону входят зоны территорий памятников, охраняемые зоны и зоны регулирования застройки режима A-I и Б.

В заповедной зоне учитываются условия максимального сохранения и воссоздания исторически ценной планировочной структуры и характерной среды.

Зоны охраны Николаевского монастыря и пригородной слободки

На всей территории монастыря устанавливается охранная зона общей площадью 7,05 га.

Пригородная слободка включается в историко-ландшафтную зону - 72 га. Строительство промышленных складских объектов запрещено. Разрешается одноэтажное строительство усадебного типа на основе существующей планировочной системы.

Зоны регулирования сельских населенных пунктов

Устанавливается на территории исторически населенных пунктов:
деревни - Виксоль, Березники, Стропицы, Кальтичево, Малонизовцево, Некрасово, Октябрьское и Малогнеушево - площадью 800 га.
Ограничение этажности не выше 6 - 7 метров.

В границах зон регулирования сельских населенных пунктов запрещается:
1. строительство объектов, не соответствующих функциональному назначению населенных пунктов;
2. строительство объектов, не соответствующих архитектурно-художественным требованиям, установленным в документах по охране объектов культурного наследия;
3. строительство объектов, не соответствующих требованиям пожарной безопасности;
4. строительство объектов, не соответствующих требованиям санитарно-эпидемиологической безопасности;
5. строительство объектов, не соответствующих требованиям охраны окружающей среды;

В границах зон регулирования сельских населенных пунктов допускается:
1. строительство объектов, соответствующих функциональному назначению населенных пунктов;
2. строительство объектов, соответствующих архитектурно-художественным требованиям, установленным в документах по охране объектов культурного наследия;
3. строительство объектов, соответствующих требованиям пожарной безопасности;
4. строительство объектов, соответствующих требованиям санитарно-эпидемиологической безопасности;
5. строительство объектов, соответствующих требованиям охраны окружающей среды;

ЗОНА ОХРАНЫ ПАМЯТНИКА ИСТОРИИ И КУЛЬТУРЫ

№ п/п	Наименование объекта культурного наследия	Адрес	Площадь, кв. м
1	Дом-музей А.С. Пушкина	г. Рыльск, ул. Пушкина, д. 1	1200
2	Дом-музей А.С. Пушкина	г. Рыльск, ул. Пушкина, д. 2	1200
3	Дом-музей А.С. Пушкина	г. Рыльск, ул. Пушкина, д. 3	1200
4	Дом-музей А.С. Пушкина	г. Рыльск, ул. Пушкина, д. 4	1200
5	Дом-музей А.С. Пушкина	г. Рыльск, ул. Пушкина, д. 5	1200
6	Дом-музей А.С. Пушкина	г. Рыльск, ул. Пушкина, д. 6	1200
7	Дом-музей А.С. Пушкина	г. Рыльск, ул. Пушкина, д. 7	1200
8	Дом-музей А.С. Пушкина	г. Рыльск, ул. Пушкина, д. 8	1200
9	Дом-музей А.С. Пушкина	г. Рыльск, ул. Пушкина, д. 9	1200
10	Дом-музей А.С. Пушкина	г. Рыльск, ул. Пушкина, д. 10	1200

3. Акт проведения осмотра выявленного объекта культурного наследия
«Дом жилой, кон. XIX - нач. XX вв.», расположенного по адресу: Курская
область, Рыльский район, г. Рыльск, ул. Дзержинского, д.52
от 18.06.2021 № 117

УТВЕРЖДАЮ:

Начальник ОБУК «Инспекция по
охране объектов культурного
наследия Курской области»

О. В. Тихонова

«18» июня 2021 г.

М.П.

А К Т

от «18» июня 2021 г. № 117

проведения осмотра выявленного объекта культурного наследия
«Дом жилой, кон. XIX - нач. XX вв.», расположенного по адресу: Курская
обл., г. Рыльск, ул. Дзержинского, д. 52.

Мы, нижеподписавшиеся, сотрудники ОБУК «Инспекция по охране объектов культурного наследия Курской области»: главный специалист отдела археологической экспертизы Ельников Сергей Александрович, главный специалист отдела архитектурно-исторической экспертизы Сороколетов Андрей Михайлович составили настоящий акт о том, что 21.05.2021 г. нами было проведено обследование выявленного объекта культурного наследия «Дом жилой, кон. XIX - нач. XX вв.», расположенного по адресу: Курская обл., г. Рыльск, ул. Дзержинского, д. 52.

В результате осмотра объекта культурного наследия установлено:

Одноэтажное, кирпичное здание на высоком цоколе, с пристройкой позднего периода со стороны торцевого фасада. Основной объем прямоугольной. Главный фасад и второстепенные фасады оштукатурены и частично окрашены в три цвета. Оконные проемы главного фасада прямоугольные с лучковыми завершениями, в наличниках, оконные заполнения заменены на пластиковые стеклопакеты. Кровля скатная, покрыта металлом и частично шифером. Общее состояние – удовлетворительное.

Подписи:

Главный специалист отдела археологической экспертизы
ОБУК «Инспекция по охране объектов культурного
наследия Курской области»

С.А. Ельников

Главный специалист отдела архитектурно-исторической
экспертизы ОБУК «Инспекция по охране
объектов культурного наследия Курской области»

А. М. Сороколетов



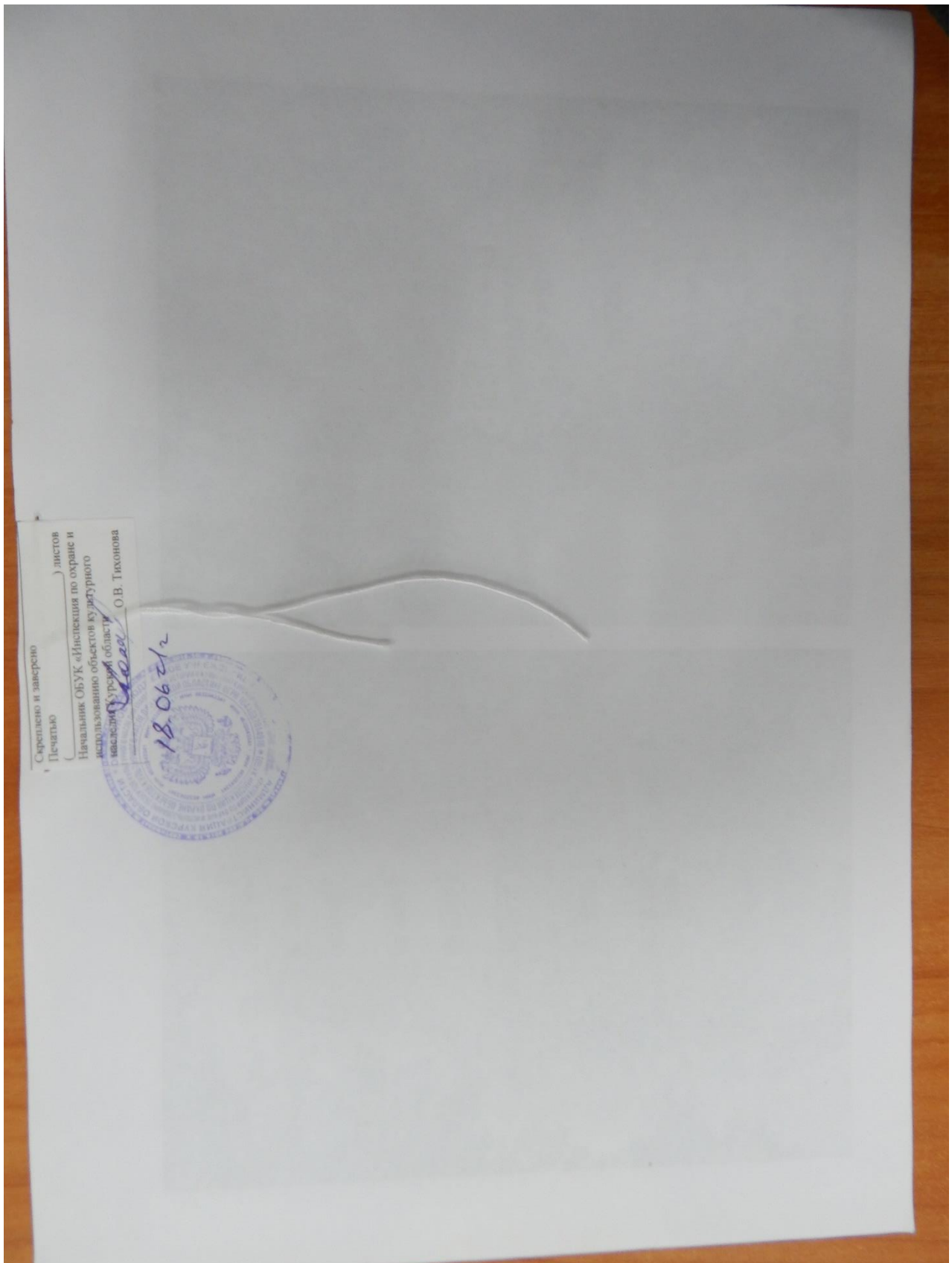

4. Список домовладельцев города Рыльска с указанием улиц, на которых были расположены их дома в 1902 г. Ф. 302, оп.1, д.438, л.3, 7

ГОСУДАРСТВЕННЫЙ АРХИВ КУРСКОЙ ОБЛАСТИ

Рыльская городская управа

Курская обл. архив
Отдел ревизионных фондов
Ф.п.д. № 302
Ср. № 41, д. № 438

ДЕЛО № _____

*Список домовладельцев гор. Рыльска
с указанием улиц, на которых были
расположены их дома в 1902 году*

Начато _____
Окончено _____
На _____ листах

Курская обл. архив
Отдел ревизионных фондов
Ф.п.д. № 302
Ср. № 41, д. № 438

X 3

Списокъ

Обывательская Земля гор Тамьска, предназна-
ченныя для разселеній мещанъ генова
Занаса и Ломавей при призыва на действитель-
ную службу съ объявленіем мобилизаціи
войскъ.

Перечисленіе

№ № Обыватель- ской Земли	№ № Семей- ныхъ	Наименованіе улицы Имена и фамиліи до- моладъ и дѣтвей	Число пред- назначен- на для раз- селеній	
			Мужчинъ	Женщинъ
		Нижне-Сейменская улица		
1582		Кулаковъ Михаилъ Александровъ	2	
1584		Фридрихъ Александръ Николаевичъ	5	5
1580		Михайлова Александръ Васильевичъ	3	3
1574		Кулаковъ Иванъ Николаевичъ	3	
1578		Алешкина Елизавета Степановна	3	
1577		Самойловичъ Александръ Степановъ	3	
1576		Воронинъ Пётръ Яковлевъ	2	
1575		Видюковъ Семёнъ Степановъ	3	
1574		Воронина Акилина Михайловна	3	
1573		Наволокая Ольга Степановна	2	
1572		Менжиковъ Канитонъ Александровъ	5	5
1571		Потемцова Анна Ильинна	3	5
1570		Менжиковъ Василий Михайловичъ	3	
1580		Кулакова Ольга Васильевна	5	
1584		Фридрихъ Александръ Николаевичъ	2	
1585		Видюковъ Семёнъ Степановъ	2	

		<u>Преображенская улица</u>		76	77
20	1153	Резнова Екатерина Данилова	8	5	
	1152	Лукин Лука Гарменович	5		
	1151	Демченкова Анна Анисимовна	5	3	
	1150	Гудимухин Владимир Данилович	2		
	1149	Филимонов Михаил Яковлевич	3		
		<u>Васильевская улица</u>			
20	1132	Золоторева Ольга Корнеевна	6	5	
		<u>Гуровская улица</u>			
20	1137	Харламов Николай Павлович	6	3	
	1139	Лопов Маргарита Григорьевна	3	3	
	1140	Сиромятников Анастасий Семенович	5	4	
	1141	Лускина Александра Ивановна	2		
	1142	Кисляков Иван Михайлович	3		
20	1143	Копцева Мария Ивановна	2		
	1144	Цанот Антон Степанович	5		
		<u>Архангельская улица</u>			
47	1577	Демченко Николай Петрович	10	10	
	1578	Демченко Николай Петрович	3		
46	1602	Петренко Геронтий Андреевич	8	15	
		<u>Верхне-Сеймовская улица</u>			
46	1603	Соловьев Александр Анисимович	15	10	
		<u>Васильевская улица</u>			
4	1025	Федотов Федор Иванович	6		

5. Анкеты на муниципализированные дома г. Рыльска за 1921 г. Ф. Р-2493, оп.1,
д.110, л.1, 2, 109, 126

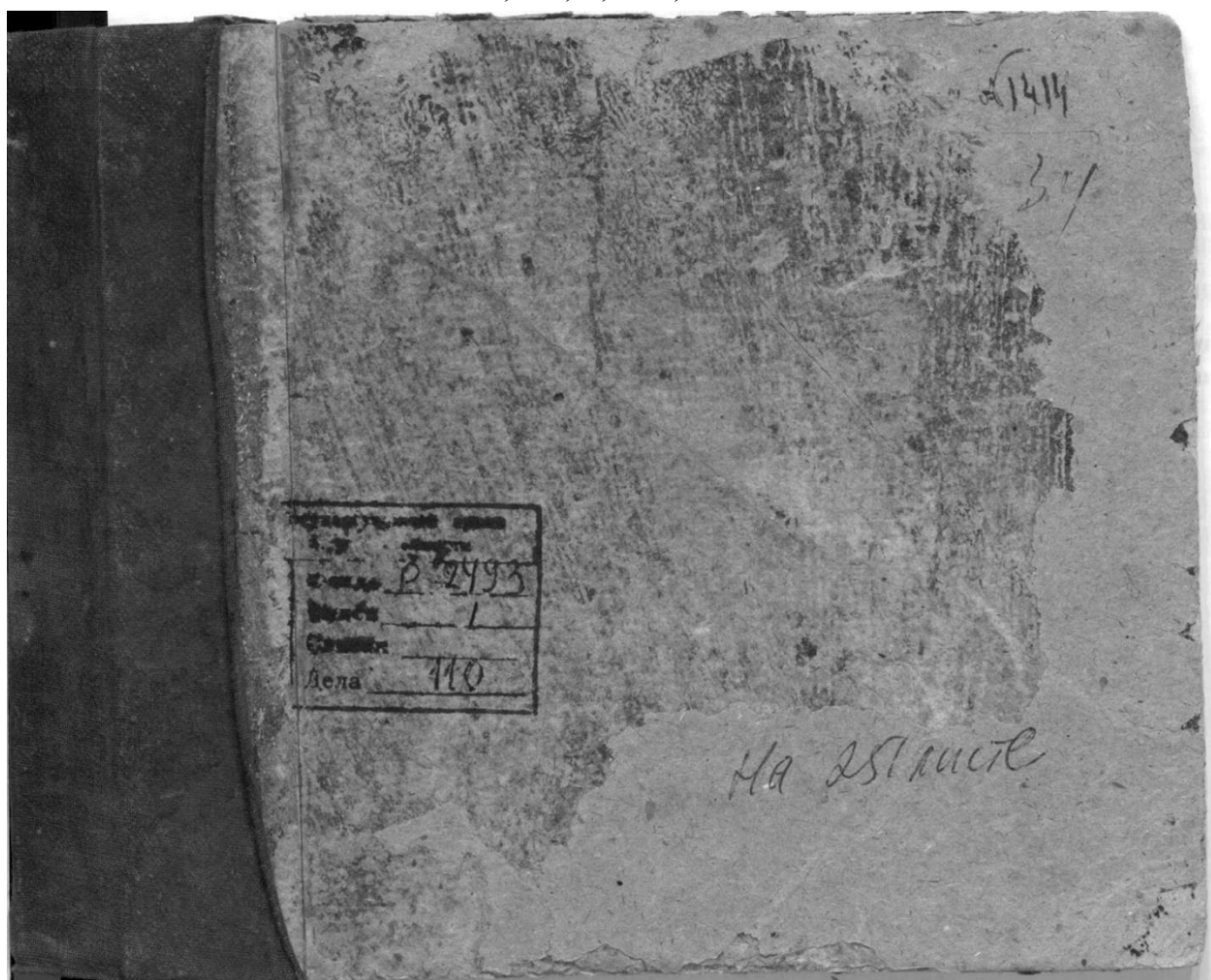

Рыльской уездной землемерской оуды

Акты на земли и пашни
дома в Рыльске за 1821 г.

Ма 281 листе

стр. 2.

Склады	1	Примечание	
Порезы	1	Злак, ося	
Ледники	1	Паро-мы	
Конюшни	1	Плит	
Подъездк сараев	1	Гоним-ских	
Пролетки в кв. с.	1	Русских П	
Кореней	1	Лестниц	
Пролетки под домом кв. с.	1	Кладовых	
Пролетки под двором и усадьбы	1	Кухня	
Примечание		Коридор	

АНКЕТА

на бывший дом Шарникова

Павел Кондратьевич

муниципализированный Рьльским Коммунальным отделом в 19 81

кварт. № 3

О П И С А Н И Е Д О М А И Ф Л И Г Е Л Я

С материала	1
Сколько	1
этажей	1
Крыша	1
Комнат	2
Окон	2
Дверей	4
Коридор	1
Кухня	1
Кладовых	1
Лестниц	1
Примечание	

Кто и что занимает в доме и надворные постройки.

№ по порядку	Имена, фамилии и отчества	В доме			В надворной постройке							Осажен		Кубатура	Примечание
		Комнат	Кухонь	Кладовых	Подвалов	Ледников	Складов	Конюшен	Камениц	Навесов	Патрочов	Пропода			
1	Огоняцкий	3	1	1	-	-	-	-	-	-	-	-	-		

Что свидетельствует председатель квартала

АНКЕТА

на бывший дом Москитова
Татьяна Кондратьевна
 муниципализированный Рельским Комму-
 нальным отделом в 19 91
Кварт. № 3

Кто и что занимает в доме и надворные постройки.

№ по порядку	Имена, фамилии и отчества	В доме			В надворной постройке						Освещен	Кубатуры	Примечание	
		Комнат	Кухонь	Кладовых	Подвалов	Ледников	Складов	Конюшен	Камениц	Навесов				Патрунов
1	Мешков	1	2	2	1	-	1	1	-	-	-	2	4	
2	Свешников	-	-	-	-	-	-	-	-	-	4	-	-	
3	Знаков	3	-	1	-	-	1	-	-	-	-	2	2	

Что свидетельствует председатель квартала

ОПИСАНИЕ ДОМА И ФЛИГЕЛЯ

С наката	Фурельский
Сколько этажей	два
Какая крыша	металлическая
Комнат	два
Окон	дерево, двойные
Двери	дерево
Коридор	дерево
Кухня	два
Кладовых	две
Лестниц	два
Русских	два
Голландских	нет
Плит	нет
Патрунов	нет
Провода	нет
Земля	нет
Примечание	Мешков

Склады	два
Попелелы	два
Ледники	нет
Конюшни	нет
Подъезды сараев	нет
Площадки в кв. с.	нет
Кореней	нет
Площадки под домов	нет
Площадки под дворовыми постройками	нет
Площадки усадебные	нет
Под двором	нет
Под садом	нет
Примечания	100/110, 55/121, 22/126, муниципализация 3, 1/12 кв.

109

109

АНКЕТА

на бывший дом Шокошикова
Тавричана
 муниципализированный Рельским Коммунальным отделом в 1921 году
Рвч 3

Кто и что занимает в доме и надворные постройки.

№ по порядку	Имена, фамилии и отчества	В доме			В надворной постройке							Общественное		Примечание
		Комнат	Кухонь	Кладовых	Подвалов	Ледников	Складов	Конюшен	Камениц	Начесов	Патрулов	Провода	Кубатуры	
1	Оголесян	две	одна	одна	2	1	1	1	1	1	1	1	1	

Что свидетельствует председатель квартала

126

ОПИСАНИЕ ДОМА И ФЛИГЕЛЯ

Материала	дерево
Сколько стоек	две
Какая крыша	шатровая
Комнат	две
Окон	два
Дверей	четыре
Коридора	два
Кухонь	одна
Кладовых	одна
Лестниц	одна
Русских	одна
Голландских	одна
Плит	одна
Патрулов	одна
Провода	одна
Флигель	одна

Под двором и усадьбы кв. с.	1
Под двором	1
Под садом	1
Площадки в кв. с.	1
Кореней	1
Площадки под домом кв. с.	1
Площадки под дворовыми постройками кв. с.	1
Площадки	1
Подвалы	1
Склады	1

суд 1928

б. Доклады, отчеты и сведения о работе коммунального отдела за 1922. Списки домовладельцев, находящихся в ведении коммунального отдела. Ф. Р-2493, оп. 1, д. 129, л. 2, 3 об., 4, 33, 34 об., 35, 43, 44 об., 45

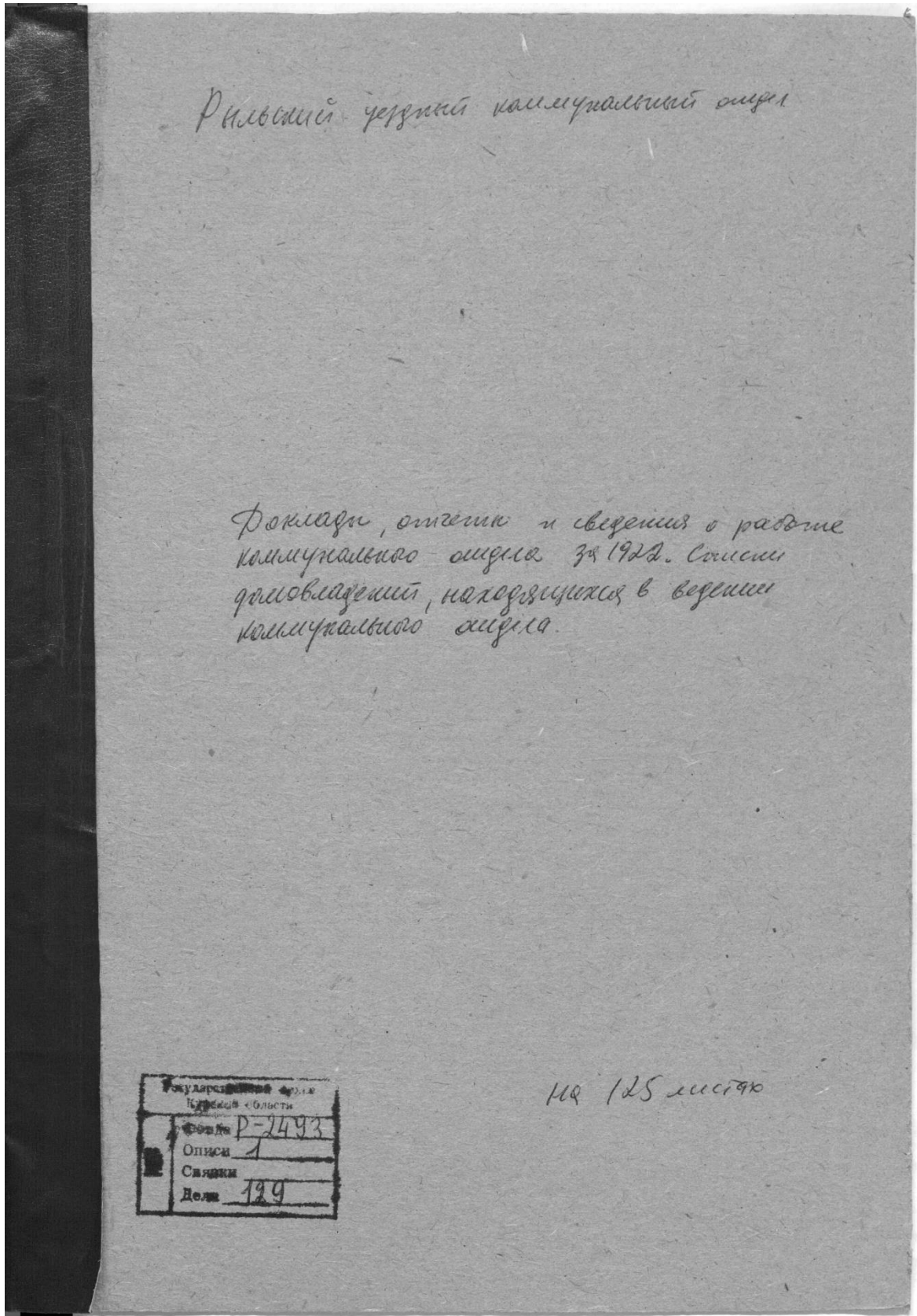

История болезни		Лечение		Исход	
1	История болезни	Лечение	Исход	1	История болезни
2	История болезни	Лечение	Исход	2	История болезни
3	История болезни	Лечение	Исход	3	История болезни
4	История болезни	Лечение	Исход	4	История болезни
5	История болезни	Лечение	Исход	5	История болезни
6	История болезни	Лечение	Исход	6	История болезни
7	История болезни	Лечение	Исход	7	История болезни
8	История болезни	Лечение	Исход	8	История болезни
9	История болезни	Лечение	Исход	9	История болезни
10	История болезни	Лечение	Исход	10	История болезни
11	История болезни	Лечение	Исход	11	История болезни
12	История болезни	Лечение	Исход	12	История болезни
13	История болезни	Лечение	Исход	13	История болезни
14	История болезни	Лечение	Исход	14	История болезни
15	История болезни	Лечение	Исход	15	История болезни
16	История болезни	Лечение	Исход	16	История болезни
17	История болезни	Лечение	Исход	17	История болезни
18	История болезни	Лечение	Исход	18	История болезни
19	История болезни	Лечение	Исход	19	История болезни
20	История болезни	Лечение	Исход	20	История болезни
21	История болезни	Лечение	Исход	21	История болезни
22	История болезни	Лечение	Исход	22	История болезни
23	История болезни	Лечение	Исход	23	История болезни
24	История болезни	Лечение	Исход	24	История болезни
25	История болезни	Лечение	Исход	25	История болезни
26	История болезни	Лечение	Исход	26	История болезни
27	История болезни	Лечение	Исход	27	История болезни
28	История болезни	Лечение	Исход	28	История болезни
29	История болезни	Лечение	Исход	29	История болезни
30	История болезни	Лечение	Исход	30	История болезни

№ п/п	Имя и фамилия	Возраст	Адрес	Содержание (наименование)	Сумма	Дата	Подпись	Сумма	Дата
28	Женя и Сидорова	119	Вологодская обл. г. Вологда	Земельный участок	36,72	9 сент. 1981 г.	Женя и Сидорова	36,72	9 сент. 1981 г.
29	Сидорова	119	Вологодская обл. г. Вологда	Земельный участок	49,7		Сидорова	49,7	
30	"	119	Вологодская обл. г. Вологда	Земельный участок	38		"	38	
31	Женя	119	Вологодская обл. г. Вологда	Земельный участок	111		Женя	111	
32	Женя и Сидорова	119	Вологодская обл. г. Вологда	Земельный участок	76,7 + 9,9		Женя и Сидорова	76,7 + 9,9	
33	Женя	119	Вологодская обл. г. Вологда	Земельный участок	240		Женя	240	
34	С. Сидорова	119	Вологодская обл. г. Вологда	Земельный участок	126,6		С. Сидорова	126,6	
35	С. Сидорова	119	Вологодская обл. г. Вологда	Земельный участок	20,7 + 43,9		С. Сидорова	20,7 + 43,9	
36	С. Сидорова	119	Вологодская обл. г. Вологда	Земельный участок	128 + 21 + 1,9		С. Сидорова	128 + 21 + 1,9	
37	Вологодская обл. г. Вологда	119	Вологодская обл. г. Вологда	Земельный участок	65,9		Вологодская обл. г. Вологда	65,9	
38	Сидорова	11	Вологодская обл. г. Вологда	Земельный участок	55,9 + 21,18		Сидорова	55,9 + 21,18	
39	Сидорова	11	Вологодская обл. г. Вологда	Земельный участок	9		Сидорова	9	
40	Сидорова	8	Вологодская обл. г. Вологда	Земельный участок	128		Сидорова	128	
41	Сидорова	8	Вологодская обл. г. Вологда	Земельный участок	29,8		Сидорова	29,8	
42	Сидорова	18	Вологодская обл. г. Вологда	Земельный участок	3,9 + 9		Сидорова	3,9 + 9	
43	Сидорова	32	Вологодская обл. г. Вологда	Земельный участок	6		Сидорова	6	
44	Сидорова	6	Вологодская обл. г. Вологда	Земельный участок	49,9		Сидорова	49,9	
45	К. Сидорова	6	Вологодская обл. г. Вологда	Земельный участок	48		К. Сидорова	48	
46	Сидорова	10	Вологодская обл. г. Вологда	Земельный участок	30,9 + 30,4		Сидорова	30,9 + 30,4	
47	Сидорова	18	Вологодская обл. г. Вологда	Земельный участок	67,5		Сидорова	67,5	
48	Сидорова	18	Вологодская обл. г. Вологда	Земельный участок	47,7		Сидорова	47,7	
49	Сидорова и Сидорова	18	Вологодская обл. г. Вологда	Земельный участок	21,9 + 8 + 2,4		Сидорова и Сидорова	21,9 + 8 + 2,4	
50	Сидорова	18	Вологодская обл. г. Вологда	Земельный участок	30,24		Сидорова	30,24	
51	Сидорова	3	Вологодская обл. г. Вологда	Земельный участок	10,9 + 9,9		Сидорова	10,9 + 9,9	
52	Сидорова	3	Вологодская обл. г. Вологда	Земельный участок	8,28		Сидорова	8,28	
53	Сидорова	3	Вологодская обл. г. Вологда	Земельный участок	48,9		Сидорова	48,9	
54	Сидорова	3	Вологодская обл. г. Вологда	Земельный участок	36		Сидорова	36	

Бумажки и листы 2,5 листа ^{всего} 25
 Книжки и листы 96 в архиве у Юр.

33

32

Журнал пометки
 находимых в ведомости

Васильева Николаевна

за период с января 1999 г.
 по декабрь, февраль и март 2000 г.

№ по порядку	Наименование	№	Фамилия и И.О.	Подпись	Результат взвешивания	Примечание	Время сбора на анализ	Время анализа
31.	Станица	119	Борисовича С.В.		111.1			
32.	р. Станица - Станица		Борисовича С.В.	Подпись	76% при 4%			
33.	Станица		Борисовича С.В.		270.1			
34.	Сд. паша		Борисовича С.В.	Подпись	126.6			
35.	Сд. паша		Борисовича С.В.	Подпись	80.4 при 13.2			
36.	Сд. паша		Мещеряков И.И.		123 при 21 и 13			
37.	К. Сидоровича		Борисовича С.В.	Подпись	55.3			
38.	Станица	11	Сидоровича С.В.		55.36 при 21.12			
39.	Станица		2 ^й год с/х		9		21 см. при 22.2. 13.3.	
40.	Станица	8	Борисовича И.И.	Подпись	128			
41.	Станица	8	2 ^й год с/х		33.3			
42.	Станица	18	Борисовича С.В.		92 при 9			
43.	Сд. паша	33	Борисовича С.В.		6			
44.	2 ^й год с/х	6	Борисовича С.В.		42.9			
45.	К. Сидоровича	6	Мещеряков И.И.		28			
46.	Станица	18	Борисовича С.В.		50% при 50.4			
47.	Станица	12	Борисовича С.В.		64.5			
48.	Станица	12	2 ^й год с/х		47.7			
49.	р. Станица - Станица	12	Борисовича И.И.		81.1/3 при 8.2/3			
50.	Станица	12	Борисовича И.И.		50.24			
51.	Станица	3	Мещеряков И.И.		110.4 при 9.2			
52.	Станица	3	2 ^й год с/х	Подпись	3.28			
53.	Станица	3	Мещеряков И.И.		48.3			
54.	Станица	3	Мещеряков И.И.		36			
55.	Станица	27	Мещеряков И.И.	Подпись	42.6			
56.	Станица	21	Мещеряков И.И.		45.5			
57.	Станица	27	Мещеряков И.И.		97% при 20%			
58.	Станица	27	Борисовича С.В.		4.3			
59.	Станица	21	Мещеряков И.И.		1.48 при 13			
60.	2 ^й год с/х	21	Борисовича С.В.		27		26 см. при 21 см.	

Handwritten notes on a separate sheet of paper, including the word "Следствие" and other illegible text.

Следствие

Имя домовладельцев, почтовый адрес

Имя Юр и адрес в квартире

1
2
3
4
5
6
7
8
9
10
11
12
13
14
15
16
17
18
19
20
21
22
23
24
25
26
27
28
29
30
31
32
33
34
35
36
37
38
39
40
41
42
43
44
45
46
47
48
49
50

№ по порядку	Фамилия, имя и отчество	Место рождения	Возраст	Время поступления	Время окончания	Специальность	Среднее образование	Среднее специальное образование	Высшее образование
32	Ворожобин Иван Иванович	В. Сидоров	19			мех. дело	мичел		
33	Сидоров Иван Иванович	В. Сидоров	11			мех. дело		для дела 1 ф. мичел	
34	Сидоров Иван Иванович	"	8			мех. дело		для дела 1 ф. мичел	
35	Ворожобин Иван Иванович	"	18			мех. дело			
36	Сидоров Иван Иванович	В. Сидоров	10			мех. дело			
37	Сидоров Иван Иванович	В. Сидоров	6			мех. дело			
38	Сидоров Иван Иванович	В. Сидоров	"			мех. дело			
39	Сидоров Иван Иванович	В. Сидоров	10			мех. дело			
40	Сидоров Иван Иванович	В. Сидоров	12			мех. дело		для дела мичел	
41	Сидоров Иван Иванович	В. Сидоров	"			мех. дело		мичел	
42	Сидоров Иван Иванович	В. Сидоров	"			мех. дело		мичел	
43	Сидоров Иван Иванович	В. Сидоров	9			мех. дело		для дела мичел	
44	Сидоров Иван Иванович	"	"			мех. дело		мичел	
45	Сидоров Иван Иванович	"	"			мех. дело		мичел	
46	Сидоров Иван Иванович	В. Сидоров	27			мех. дело		мичел	
47	Сидоров Иван Иванович	В. Сидоров	"			мех. дело		мичел	
48	Сидоров Иван Иванович	В. Сидоров	"			мех. дело		мичел	
49	Сидоров Иван Иванович	В. Сидоров	"			мех. дело		мичел	
50	Сидоров Иван Иванович	В. Сидоров	21			мех. дело		мичел	
51	Сидоров Иван Иванович	В. Сидоров	"			мех. дело		мичел	
52	Сидоров Иван Иванович	"	"			мех. дело		мичел	
53	Сидоров Иван Иванович	"	"			мех. дело		мичел	
54	Сидоров Иван Иванович	В. Сидоров	15			мех. дело		мичел	
55	Сидоров Иван Иванович	В. Сидоров	12			мех. дело		мичел	
56	Сидоров Иван Иванович	В. Сидоров	12			мех. дело		мичел	
57	Сидоров Иван Иванович	"	"			мех. дело		мичел	
58	Сидоров Иван Иванович	"	"			мех. дело		мичел	
59	Сидоров Иван Иванович	В. Сидоров	"			мех. дело		мичел	
60	Сидоров Иван Иванович	В. Сидоров	20			мех. дело		мичел	
61	Сидоров Иван Иванович	В. Сидоров	"			мех. дело		мичел	
62	Сидоров Иван Иванович	В. Сидоров	"			мех. дело		мичел	

8. Списки муниципализированных и демуниципализированных владений по гор.
Рыльску. 1923-1927 гг. Ф. Р-200, оп.1, д.120, л.1, 2

Государственный архив Курской области
Фонда Р-200
Описи 1
Связки 1
№ 120

Государственный архив Курской области

Курский губернский колледжальный
отдел
(губколледжотдел)

Дело № 33

Списки муниципализированных
и демуниципализированных владений
по гор. Рыльску

Начато 11 сентября 1923 г.
Окончено 21 апреля 1927 г.
На 5 листах.

Государственный архив Курской области
Фонда Р-200
Описи 1
Связки 1
Ед. хран. 120

Вак. 1607

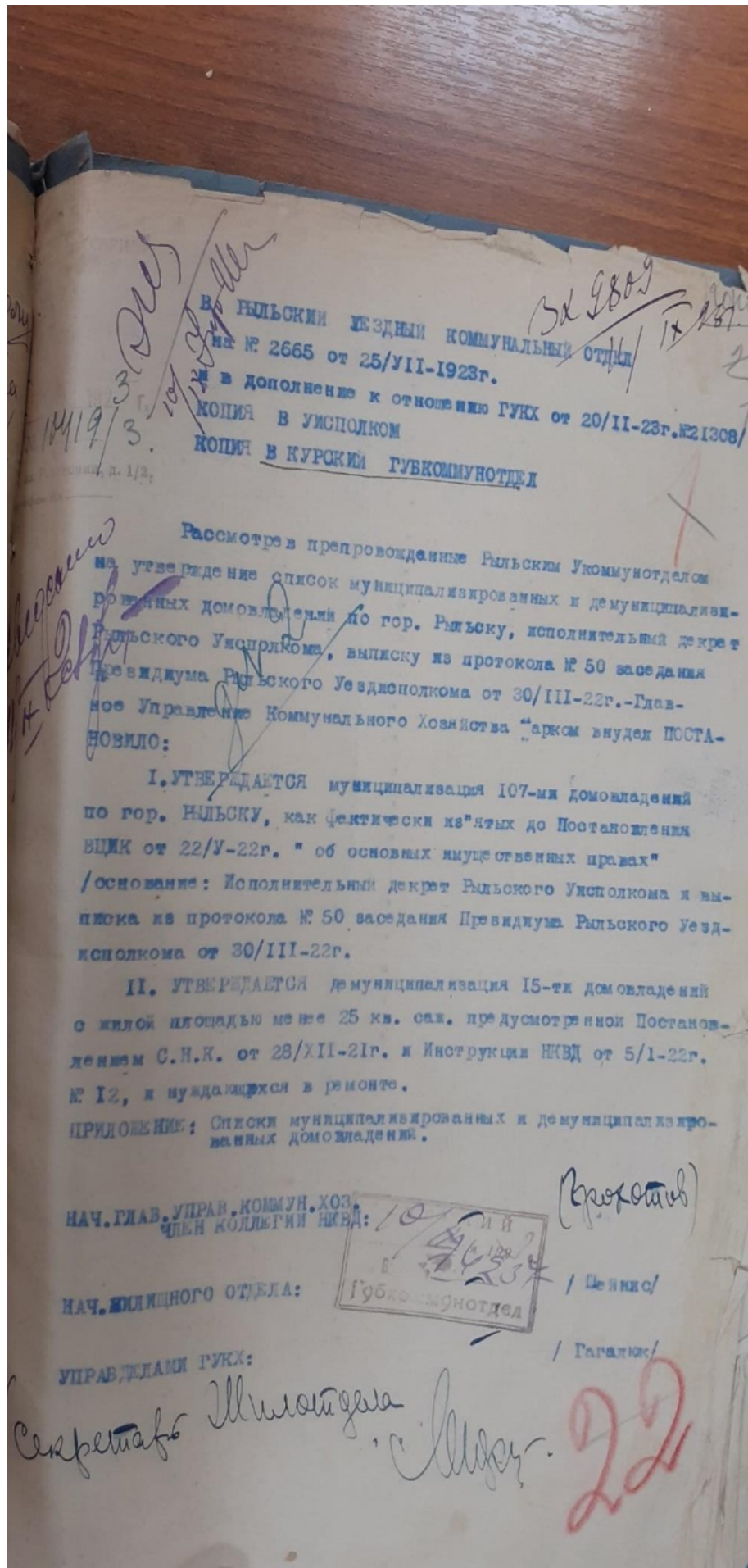

2 3

С П И С О К
МУНИЦИПАЛЬНОКООРДИНИРОВАННЫХ ДОМОБЛАЖЕНИЙ ПО ГОР. РАЙОНУ.

КАРАЧКОВА Г.Н.	35.	ВЯДЕНСКОГО
КАРАЧКОВА П.Н.	36.	РОСТОВСКОГО
КОРВЯКОВСКОГО И.А.	37.	КОШЦЕННИКОВА И.А.
СЕМЕНОВА А.Н.	38.	ДЕРЯГИНА В.И.
ПОЛУТЯКИНА С.И.	39.	КУСАНОВА Пав.П.
СИКОРИНА С.И.	40.	ТРУДЕНКО Ив. П.
ДЫКОВА В.Н.	41.	ВЫХОДИЦЕВОЙ В.Ф.
ВЕЛЬДЕР	42.	КИКИНА С.Иг.
ЗОДОТАРЬВА Над. М.	43.	ТОСТИКОВОЙ
СУББОТИНА О.О.	44.	КОУНИКОВА Н.А.
ЛУКАШЕВ	45.	СИРОМЯТНИКОВА Ив. Вас.
ДЕРЯГИНА А.А.	46.	КИКИНА Г.Игор.
ПУДАНОВА Ив. Ив.	47.	СИРОМЯТНИКОВ И.В.
КИКАТЬ	48.	НАКОНОВА Д.Вас.
ДЕРЯГИНА И. А.	49.	КОСКОТРАТОВОЙ
БОЖКОВА Вас. М.	50.	НАИРХИНА А.И.
СКИМОНОВОЙ О.Иван.	51.	НАИРХИ
ДЕВЯТЦОВА -ДАТЦЕВОН	52.	КОЛУТЦОВА В.Т.
ВАСИЦОВА А.И.	53.	НАУТИКИНА Ив.Вас.
АРИСТАРХОВА Н.Н.	54.	ГРИШОВА А.Ив.
КАМНЕВА Н.И.	55.	ГРИШЕВУ А.Г.
КАЛИНОВСКИИ	56.	АРИСТАРХОВА Н.И.
СКИМОНОВИИ И. и П.Ив.	57.	БОДЕНКО А.Д.
ВЫХОДИЦЕВА Ив. Ал.	58.	ГОЛУБИКОВ А.Ив.
ВОДЯНИЦА А.И.	59.	ЗЕМЦОВ
СКИМОНОВА Г.Ив.	60.	ЗОДОТАРЬВ Вас. Игор.
СКИМОНОВА А.Вас.	61.	АВНОТОВИЧЕВ В.А.
СОСЛОВЬЕВИЧ Г., И. А.	62.	ГРИШОВА П.Ив.
ШАДХОВА Н.И.	63.	ДОМОРОВСКОГО
ВЕРТОВА Пав.М.	64.	КОСТИКОВА В.А.
СКИМОНОВА А.В.	65.	АЛОПАНОВИЧ
ВАСИЛОВА А.Вас.	66.	ВАНКОВА-АНДРЕЕВА
ДЕВЯТЦОВСКОГО Ив.И.	67.	КИКИНА Вас Вас.
АРИСТАРХОВА Ив. Ив.	68.	КОШЦЕННИКОВ

23

9. Письмо областного бюджетного учреждения культуры «Инспекция по охране и использованию объектов культурного наследия (памятников истории и культуры) Курской области» от 06.05.2022 № 677 о направлении запрашиваемой информации



**АДМИНИСТРАЦИЯ
КУРСКОЙ ОБЛАСТИ
КОМИТЕТ ПО ОХРАНЕ ОБЪЕКТОВ
КУЛЬТУРНОГО НАСЛЕДИЯ
КУРСКОЙ ОБЛАСТИ**
ОБЛАСТНОЕ БЮДЖЕТНОЕ УЧРЕЖДЕНИЕ
КУЛЬТУРЫ «ИНСПЕКЦИЯ ПО ОХРАНЕ И
ИСПОЛЬЗОВАНИЮ ОБЪЕКТОВ КУЛЬТУРНОГО
НАСЛЕДИЯ (ПАМЯТНИКОВ ИСТОРИИ И
КУЛЬТУРЫ) КУРСКОЙ ОБЛАСТИ»
(ОБУК «ИНСПЕКЦИЯ ПО ОХРАНЕ
ОБЪЕКТОВ КУЛЬТУРНОГО НАСЛЕДИЯ КУРСКОЙ
ОБЛАСТИ»)

305000, г. Курск, Красная пл., д. 6

тел.: +7 (4712) 51-15-96,

e-mail: okn.kursk@mail.ru;

06.05.2022 № 677

Генеральному директору Общества с
ограниченной ответственностью
«НАУЧНО-ИССЛЕДОВАТЕЛЬСКИЙ
ИНСТИТУТ РЕСТАВРАЦИИ,
ПРОЕКТИРОВАНИЯ И ИСТОРИКО-
КУЛЬТУРНЫХ ЭКСПЕРТИЗ»
Худякову О.В.

7841084410@mail.ru

Уважаемый Олег Владиславович!

На Ваше обращение о предоставлении документов от 04.05.2022 № 42-22, ОБУК «Инспекция по охране и использованию объектов культурного наследия (памятников истории и культуры) Курской области» (далее – Инспекция) сообщает, что в Ваш адрес посредством электронной почты на электронный адрес 7841084410@mail.ru 5 и 6 мая 2022 г. было направлено 14 писем с вложенными электронными архивами.

Архивы содержат всю имеющуюся у Инспекции информацию по перечню выявленных объектов культурного наследия, указанному в Контракте № 0144200002422000081 от 04.05.2022 г.:

– выкопировки из Списка вновь выявленных объектов, представляющих историческую, научную, художественную или иную культурную ценность, утвержденного председателем комитета по культуре и искусству Администрации Курской области 16.01.1995 г.;

- имеющиеся фотографические изображения объектов;
- имеющиеся копии актов осмотра и актов технического состояния выявленных объектов культурного наследия;
- имеющиеся копии технических паспортов выявленных объектов культурного наследия;
- имеющиеся выписки из Единого государственного реестра недвижимости;
- проект зон охраны г. Рыльск Курской области.

С уважением,
Начальник инспекции

И.В. Черникова

Ворылина Н.Н.
+7 (4712) 51-15-96

10. Письмо Администрации города Рыльска от 31.05.2022 № 1315 о предоставлении запрашиваемой информации



АДМИНИСТРАЦИЯ ГОРОДА РЫЛЬСКА

307370, Курская область, г. Рыльск, ул.К.Либкнехта,9
тел./факс: (47152) 2-22-38, E-mail: adm.rylsk46@mail.ru
ОКПО 44022333, ОГРН 1024600743892
ИНН/КПП 4620004595 / 462001001

___ 31.05.2022 ___ № ___ 1315 ___

На № _____ от _____

Генеральному директору Научно-исследовательского института реставрации, проектирования и историко-культурных экспертиз НИИ РПИКЭ
Худякову О. В.

Уважаемый Олег Владиславович!

На Ваш исх. № 44-22 от 05.05.2022 Администрация города Рыльска предоставляет запрашиваемую информацию.

Глава города Рыльска

С. А. Курносов

Исп. Фролова О. А.
Тел. 8(47152) 2-27-42

11. Письмо ОКУ «Госархив Курской области» от 30.05.2022 № 07-12/190-2022/Т о направлении скан-копий архивных дел

Российская Федерация
 Архивное управление
 Курской области
 Областное казенное учреждение
 «Государственный архив Курской области»
 (ОКУ «Госархив Курской области»)
 ул. Ленина, 57, г. Курск, 305000
 тел./Факс. 8 (4712) 51-49-85
 e-mail: gosarhiv-kursk@yandex.ru
 ОКПО 03492966, ОГРН 1024600949911
 ИНН/КПП 4629016556/463201001
30.05.2022 № 07-12/190-2022/Т.
на № 56-22 от 25.05.2022.

Генеральному директору
 ООО «НИИ РПИИКЭ»
 Худякову О.В.
 ул. Кирочная, д. 19, литер А, офис 6,
 г. Санкт-Петербург, 191123
 <7841084410@mail.ru>

Уважаемый Олег Владиславович!

В архивном фонде «Коммунальный отдел исполкома Рыльского уездного Советов рабочих, крестьянских и красноармейских депутатов» выявлены архивные дела с информацией о строениях, расположенных на территории города Рыльска в первой половине 1920-х гг. (скан-копии архивных дел прилагаются).

В связи с тем, что в довоенные годы в городе Рыльске отсутствовала нумерация домовладений (административная привязка осуществлялась по номеру квартала и домовладельцу), сопоставить выявленные исторические сведения с актуальной нумерацией домовладений, представленной в приложении к Вашему запросу, не представляется возможным, так как сотрудники ОКУ «Госархив Курской области» не уполномочены интерпретировать выявляемую в архивных документах информацию.

Вместе с тем, приглашаем Ваших сотрудников самостоятельно ознакомиться с архивными документами в читальном зале ОКУ «Госархив Курской области» с целью выявления интересующих Вас сведений, где им будет оказана соответствующая квалифицированная помощь.

Работа читального зала осуществляется по следующему графику: с понедельника по четверг с 10:00 по 17:00, перерыв с 13:00 до 14:00. Записаться для работы в читальном зале можно по телефону +7 (4712) 51-49-85 (доб. 2259).

Приложение: 344 файла.

Директор

О.Н. Аргунов
 ☎ 8 (4712) 52-05-58



Н.А. Елагина